L'ECOLE NORMALE DE LESCAR

Association Sportive

LES GLYCINES

Première partie

Les Glycines
de leur création à 1945

A tous ceux qui, des plus talentueux aux plus modestes, sportifs ou supporters, ont œuvré pour que les glycines du vieux couvent devenu notre Ecole Normale s'épanouissent et deviennent Les Glycines, creuset d'un esprit et de valeurs qui se sont transmis de promotion en promotion …

Merci à ceux qui ont permis à cette présentation :

- Monsieur Pierre Barets dont les précieux Carnets de bord ont fourni l'essentiel des documents.
- Le comité de rédaction de l'ouvrage "L'Ecole Normale de Lescar et ses maîtres" auquel certaines pages ont été empruntées.
- Lycée Jacques Monod de Lescar.
- Musée National de l'Education.
- Médiathèques-agglo-pau.
- Archives Départementales des Pyrénées-Atlantiques
- J.P. C. (1956-1960)
- M. S. (1960-1964) pour son travail assidu aux Archives Départementales des Pyrénées-Atlantiques.
- M. G. (1961-1965).
- J.P. B. et R. P. (1962-1966).
- Y. C. et J.L. M. (1965-1969)
- H. E. (1966-1970)

Les Barnabites qui construisirent et occupèrent ce couvent, ne pouvaient certes pas prévoir que des générations de normaliens l'occuperaient ensuite. Aussi n'y avaient-ils pas aménagé de complexe sportif. Par contre, de grands espaces y étaient réservés pour le jardinage et l'arboriculture fruitière ou fleuriste. C'est ainsi qu'une magnifique glycine plantée sur la façade sud s'y était développée au point de l'occuper en entier, faisant l'ornement et la célébrité du bâtiment.
Les normaliens la choisirent comme emblème sportif et comme nom pour désigner leur équipe de rugby. Telle était la coutume à l'époque, qui voulait que les établissements scolaires choisissent leur appellation dans, des noms de fleurs ou d'oiseaux.

LA VIE SPORTIVE A L'E.N. (Chronique des années trente)
In L'Ecole Normale de Lescar et ses maîtres - 1845-1977[1] - pp. 79-81
par E. S. (1932-1935)

[1] Le lecteur trouvera dans cet ouvrage de nombreuses pages consacrées aux Glycines, à leur esprit, à leurs activités, à leurs personnalités.

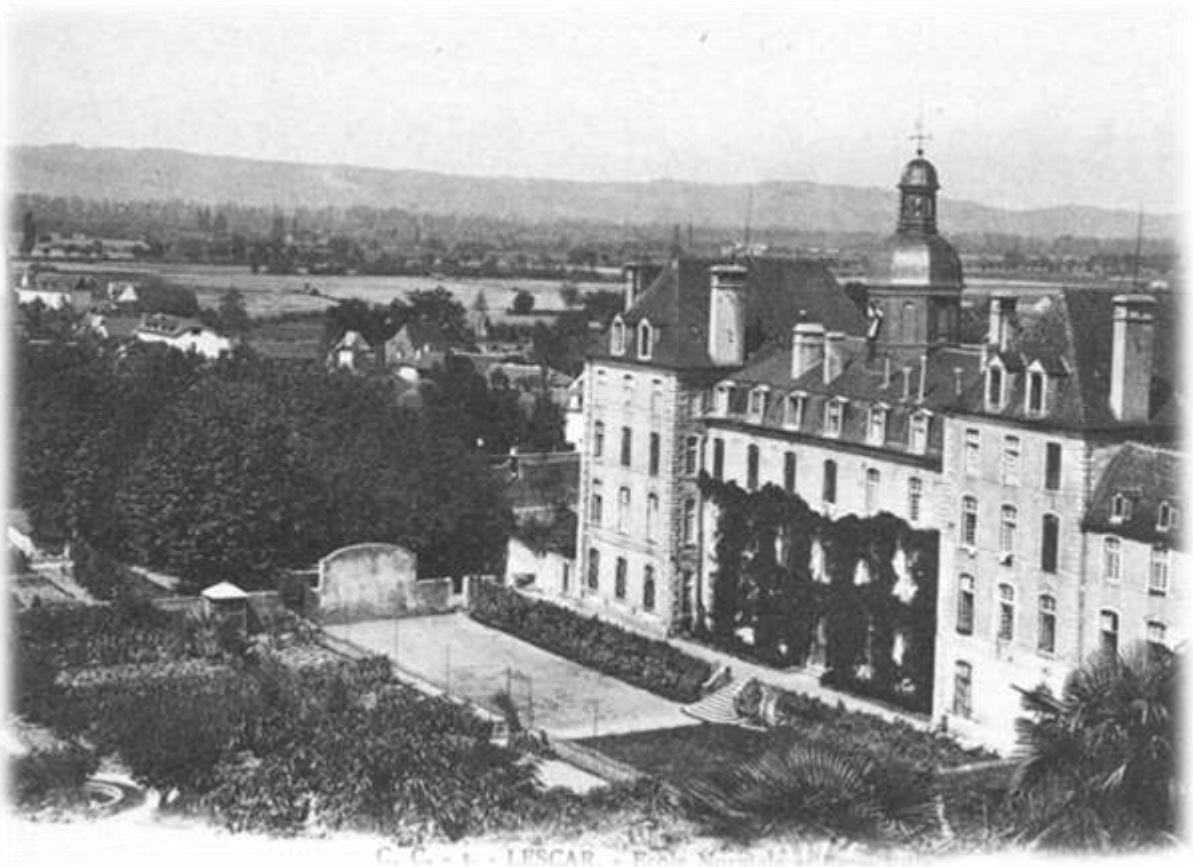
C. C. - 1. - LESCAR. - Bois Normand

- Laisse, laisse-le, je l'ai !
- A moi, à moi, dooooonne !
- Bien joué, putain bien joué !

Il y avait des cris, des courses, de petits râblés s'aplatissant dans la poussière, cloués au sol par le tacle pervers d'un basque, de grands échalas emblousés de gris enfouis subitement dans un cupressus du bord de touche victimes de la poussette vicieuse d'un béarnais, c'est là, dans cette arène entre muraille et arbustes que se jouèrent durant plus d'un siècle autour de ballons parfois ronds, souvent ovales, ces matchs éternels entre deux hordes de presque plus enfants mais point encore hommes.

Il y avait aussi dès le printemps cette odeur prégnante qui ne les quitta plus, celle des glycines qui encerclaient le perron du vieil édifice, un gigantesque bras violine agrippant de ses doigts en grappe les murs de leur Maison. Vieux couvent, était-ce l'odeur de l'encens ? Vieille Ecole, était-ce l'effluve d'un bouquet dressé sur le bureau du maître ? Vieux con, surtout, te souviens-tu de la chose ?

- T'as vu la biscouette, hein, t'as vu ?

Le public des fidèles, juché sur le mur d'enceinte tels plébéiens de cirque romain, s'esclaffait perfide et ses commentaires sans pitié pour les vaincus accompagnaient le geste du pouce vers le sol. Le petit gros essuyait la poussière de son falze, le grand maigre tâtait ses côtes en grimaçant, les huées se déversaient sur la souffrance, il fallait continuer.

- Allez le bleu, te dégonfle pas !

1920 : Les Glycines devinrent plus que des fleurs, l'emblème d'une famille de tous les grands enfants qui vécurent dans la vieille maison des Barnabites.
2017 : Les glycines ont été coupées.

N'irons- nous plus au bois ?

Leur odeur lourde et sensuelle, telle une chanson d'antan, traîne pourtant encore dans le jardin.

« Les glycines sont coupées,
entrez dans la danse,
voyez comme on danse…
Encore…
Encore… »

- Hein, le bleu ? Siffle !

J. P. B. (1962-1966)

La promotion 1905-1908

C'est la plus ancienne des photographies de promotions d'E.N. qui figurent dans l'album-souvenir de l'Amicale. Col cassé, chemise blanche, nœuds papillons, boutons dorés et surtout … tous ces visages imprégnés de maturité et de noblesse.

A défaut de pouvoir les présenter rangée par rangée, signalons que figurent sur cette photographie et par ordre alphabétique : Ambille, Arribagé, Baudéan, Bellegarde, Campagnolles, Capdeville (qui sera plus tard professeur à l'E.N.), Carrey, Casenave, Chrestia, Dambielle, Daroque, Esquios, Hagolle, Laffore, Lalaguë, Lavignolle, Lurdos, Pareilh-Peyrou, Peyrade.

In L'Ecole Normale de Lescar et ses maîtres -1845-1977 - p.81

Lescar. — *Les Glycines.* — Les élèves-maîtres de l'Ecole Normale de Lescar ont formé, il y a un mois, une Société de foot-ball à laquelle ils ont donné le nom de *Les Glycines.* Sous la direction de M. Maille, leur professeur de gymnastique, auquel tant de sociétés de la région doivent leur bonne réputation, cette société ne tardera pas à prospérer et nous espérons apprécier bientôt sa valeur dans quelques rencontres.

La victoire seule peut être au bout d'un entraînement si bien commencé.

Lescar. — *Education physique.* — L'Ecole Normale d'Instituteurs de Lescar finit de se moderniser : le foot-ball y obtient droit de cité, grâce à M. Maille le dévoué professeur de gymnastique qui a su réveiller les énergies sommeillantes et leur communiquer l'enthousiasme qui l'anime.

Sous son impulsion, les Glycines, ont formé deux équipes avec les élèves maîtres des trois années.

Leur instruction, a fait en quelques séances de rapides progrès sous la direction de M. Maille dont la science du jeu n'a d'égale que la complaisance avec laquelle, il s'est mis à leur disposition.

Malgré le peu d'entraînement des joueurs il est à prévoir que, le temps aidant les Glycines porteront haut leurs couleurs.

Monsieur Dufay directeur de l'Ecole Normale, président d'honneur, a favorisé la société naissante.

M. Millet professeur de sciences physiques a bien voulu accepter les charges de président actif, trésorier M. Péboscq, capitaine M. Baudéan.

Composition de la première équipe :

Avants — Capdeville, Daroque, Marque, Cazenave, Lurdos, Hagolle, Brisé, Lavie.

Demis — Péboscq, Rongau.

Trois-quarts — Baudéan (cap.), Quatorze, Corthondo, Poublan.

Arrière — Baubion.

© Archives Départementales / L'Indépendant 29/12/1906 - 10 et 11/02/1906

Equipe de l'E.N. de Lescar avec Jean Miherre-Marchand d'Osse-en-Aspe (Promotion 1907-1910) qui sera tué pendant la guerre en février 1915.

© Archives Départementales / L'Indépendant – 05 et 06/04/1911

FOOTBALL RUGBY

Jeudi 6 Avril à 2 h. 1/4.

« Jeudi prochain, 6 avril, aura lieu un match de foot-ball rugby entre les « Glycines » de l'école normale d'Lescar et les « Coquelicots », du Lycée de notre ville.

C'est une jolie partie en perspective car les deux équipes très homogènes et très vites ne jouent guère que le jeu ouvert qu'elles pratiquent avec un rare bonheur. Les sportsmen qui feront le déplacement de la Croix-du-Prince n'auront pas à le regretter.

Demain, nous donnerons la composition des deux équipes.

Le coup d'envoi sera sifflé à 2 h. 1/4.

Coquelicots contre Glycines

Comme nous l'avons annoncé hier la partie entre l'Ecole normale de Lescar et les Coquelicots du Lycée aura lieu à 2 h. et demie précises, au terrain de la Croix du Prince. La partie de dimanche dernier a permis au public palois d'admirer quelques-uns des potaches et des normaliens ; et si on se figure que tous sont des joueurs de ce genre, on ira certainement demain pour applaudir à leurs exploits.

L'équipe des Glycines ne nous ayant pas été communiquée, voici celle des Coquelicots :

Arrière : Poey.

Trois quarts : Tournier, Castillon, Bonnemort, Carassus.

Demis : Pucheu, Guillemot.

Avants : Jauréguiberry, Lateulade, Duck, Batbie, Labarrère, Mir, Lhoste, Ducq.

© Archives Départementales / L'Indépendant – 24/04/1912 – 06/12/1912 – 20/02/1913

« GLYCINES » — « COQUELICOTS »

Au profit de l'aviation militaire.

Dimanche, par un temps radieux et sur le terrain de la Croix du Prince, gracieusement offert aux jeunes athlètes par la S. P. se sont rencontrés en match amical les Glycines de l'Ecole normale de Lescar et les Coquelicots du Lycée de Pau.

La partie fut magnifique et dure. Les Lescariens dominèrent pendant la première mi-temps et ne réussirent, malgré leurs admirables charges de trois quarts, qu'à marquer un essai (non transformé).

Durant les quarante dernières minutes, les Coquelicots qui, dès le commencement s'étaient défendus avec courage, se tiennent constamment dans les 22 mètres adverses. Plusieurs charges adroitement menées échouent, mais sur une interception, Ducq, remarquable pilier, va marquer presque entre les poteaux. Roberts transforme. Pau, 5. Lescar, 3.

Peu après, la fin est sifflée.

La partie fut arbitrée par M. Evans qui sut, par sa compétence et son impartialité, soulever les acclamations des deux teams en présence.

Nous adressons tous nos remerciements aux nombreux spectateurs qui, poussés par de généreux sentiments, nous firent l'honneur d'assister à notre dernier match interscolaire.

Quant à la S. P. toujours disposée à se rendre agréable à ses jeunes amis les Coquelicots, nous lui adressons avec nos sincères remerciements nos vœux de succès pour l'année sportive 1912-1913.

MARCELL.

« Coquelicots » contre « Glycines ».

Au champ de la Ligue française de l'Education physique, les Coquelicots du Lycée de Pau ont battu cet après-midi les Glycines de l'Ecole normale de Lescar par 9 points à 3.

Ecole Normale de Lescar contre Ecole Normale de Dax.

Dimanche, 23 Février, les « Martinets » de l'Ecole Normale de Dax, donneront la réplique à leurs camarades de Lescar. Etant données la forme respective des deux « quinze », leur élégance et leur adresse dans le jeu ouvert, nous pouvons nous attendre à une très intéressante partie, les deux équipes étant très près l'une de l'autre.

Le coup d'envoi sera donné à 1 h. 30 très précise au champ de la Ligue Française (Champ Bourda), afin que les sportsmen puissent profiter à la fois du match et des distractions de la Mi-Carême.

Qui saurait dater ces 2 photos, obligeamment fournies par J. P. C. (1956-1960) ?

LES GLYCINES DE 1918

Les Glycines de l'E.N. de Lescar furent officiellement déclarées à la Préfecture en 1920 (Journal officiel du 6 juin 1920). En fait, elles existaient avant comme en témoigne cette photographie de 1918. Ils avaient belle allure nos « anciens » ! Certains firent les beaux jours d'équipes de grand renom. L'un d'eux, Louis Cluchague (certainement tête de file de la lignée des « capés » de l'E.N. en rugby à quinze ou à treize tels Henri Sorrondo, Albert Kaempf, Antoine Jimenès, Claude Dourthe... nos excuses à ceux qui sont oubliés !) alors joueur du Biarritz-Olympique, joua le 13 avril 1925 contre l'Angleterre à Colombes et marqua au poste d'ailier l'un des trois essais de l'équipe de France.

Sur cette photographie nous reconnaissons (sauf erreur), *de gauche à droite, assis :* Patie, Crampes, Poueyto, Cluchague. *Accroupis :* Duguine, Cabillon, Monguillot, Castagné. *Debout :* Carassus, Sahores, Ladebat, Maigret, Feugas, Péninou, Bergès, Alliot.

LES GLYCINES 19/18
Don de H. CAMBORDÉ
De Gauche à droite :
Debout : CARASSUS . SAHORES . LADEBAT . MAIGRET . FEUGAS . PENINOU . BERGES . ALLIOT
Accroupis : DUGUINE . CABILLON . MONGUILLOT . CASTAGNÉ
Assis : PATIE . CRAMPES . POUEYTO . CLUCHAGUE

LES GLYCINES 1919-20

Photographie due à l'obligeance de DOMECQ

L'Equipe était ainsi formée :

PEE Mathieu PATIE Fernand CARASSUS Emile

PEE Louis FUZERE Alexis

CABILLON Etienne DIRIBARNE Qustin DUGUINE Jean

CAMY Roger

PUCHEU Jean

ALLIOT Gabion BERGES Georges

CASTAGNÉ J. Bap. CLUCHAGUE Louis

POUEYTO Georges

Drapeau de touche : MORLAAS Emile.

(n'est pas sur la photo)

FOOTBALL RUGBY

Dimanche prochain, les « Glycines » de l'Ecole Normale, champions de la Côte Basque interscolaire, rencontreront l'équipe troisième de la Section à la Croix-du-Prince.

Les Palois mettront sur pied un quinze excellent pour tenir la dragée haute à leurs valeureux adversaires.

Nous reviendrons sur cette partie.

© Archives Départementales / L'Indépendant – 06/02/1920

FOOTBALL RUGBY

Comme nous l'annoncions hier, l'équipe troisième de la Section rencontrera dimanche les « Glycines » de l'Ecole Normale.

Ces derniers, après deux victoires sur le Lycée de Bayonne et sur l'E. P. S. de Biarritz ont enlevé le titre de champion de la Côte Pasque interscolaire.

Dans cette équipe redoutable, plusieurs joueurs ont instrumenté en seconde de la Section. Cluchague, Bergès, Castagnet et Alliot forment une quadruplette de réelle valeur.

La Section fera appel à tous ses bons éléments et quelques vieux joueurs encadreront les jeunes étoiles de demain. Nous en reparlerons.

© Archives Départementales / L'Indépendant – 07/02/1920

FOOTBALL RUBBY

Les Glycines de l'Ecole Normale de Lescar battent la Section Paloise (3) par 12 points (4 essais) à 11 points (2 essais, 1 but, 1 but sur coup franc).

Ce fut une partie très agréable disputée avec une ardeur et une rapidité extraordinaires. Quelques jolies phases de jeu ont compensé largement des erreurs et des fautes nombreuses. Il n'en reste pas moins vrai que nous avons vu évoluer à la Croix-du-Prince un lot de joueurs qui promettent.

Dès le début, les Normaliens attaquent par leurs trois-quarts et marquent deux beaux essais .Plantier réussit un but sur coup franc pour les palois.

A la reprise les verts, plus décidés, envahissent le camp adverse et après dribbling, Cazenave aplatit. Cependant l'ailier potache, Cluchague, s'échappe par deux fois et conclut derrière la ligne sectionniste.

Piteu multiplie ses attaques, feinte, crochète et transmet à Peyre qui fonce à toute allure. Deux normaliens accrochent l'ailier vert mais celui-ci se dégage superbement et marque entre les poteaux. Plantier transforme.

Bientôt après la fin est sifflée.

Les Normaliens ont fait preuve de beaucoup d'entente et de cohésion dans toutes leurs lignes, ce qui leur a permis d'affirmer une légère supériorité sur les sectionnistes dont le jeu a été plus désordonné.

Les meilleurs ont été : à Lescar, Cluchague, Bergès, Alliot, Pée ; à la Section, Piteu, Foulquier, Plantier, Mendiondo, Peyre et Prat qui fut le meilleur des avants sur le terrain. — J. P.

© Archives Départementales / L'Indépendant – 10/02/1920

CHAMPIONNAT INTERSCOLAIRE

Demain jeudi, les « Glycines » de l'Ecole normale rencontreront à Bordeaux les « Muguets » du Lycée, en demi-finale du Championnat de l'Académie.

Les sportsmen qui assistaient dimanche dernier à la partie jouée par les potaches, ont été édifiés sur la réelle valeur de leur équipe dont certaines qualités ne seraient pas déplacées chez des clubs de plus grande envergure.

Les Normaliens pratiquent un rugby vigoureux, plaisant où chacun joue pour tous, sacrifiant son avantage à la cause du quinze. De plus, leur discipline absolue et un esprit de club des plus louables ne cessent de présider aux ébats des Normaliens remarquablement stylés.

C'est ainsi que les trop rares spectateurs de la partie Pau-Lescar ont pu apprécier des joueurs qui savent travailler consciencieusement, sans murmure ni contestation contre qui que ce soit.

Nous ne saurions trop engager les dirigents de la Section à conclure de nombreux matches avec les Glycines. De telles rencontres fourniront à nos équipes seconde ou troisième d'excellents entraînements.

© Archives Départementales / L'Indépendant – 12/02/1920

A BORDEAUX. — La Coupe des Académies. — Les Muguets du Lycée de Bordeaux battent les Glycines de Pau, par 3 points (1 essai) à 0.

Les deux adversaires font jeu égal durant toute la partie, attaquant tour à tour. Les Normaliens dont la défense fut impeccable, s'affolèrent trop souvent devant les buts adverses. Quand aux Muguets ,ils ne surent toujours pas profiter des occasions qui s'offrirent à eux. La faute en incombe surtout aux lignes arrières qui se placent très mal sur le terrain.

Ajoutons que la fin fut sifflée sans résultat et que l'on dut avoir recours à une prolongation pour obtenir la conclusion.

Au cours de ce nouveau time, les Muguets réussissent un essai sur long coup de pied de leur arrière Cétème, ex-joueur de la Section et du Lycée de Pau.

© Archives Départementales / L'Indépendant – 20/02/1920

Ecole normale de Lescar, le 20 mai 1920.

Déclaration de société.

Une société dite "Les Glycines" est constituée entre les élèves-maîtres de l'Ecole normale de Lescar dans le but de favoriser la culture physique des jeunes gens et de leur faciliter par un entraînement rationnel et au moyen de cours basés sur les instructions ministérielles les plus récentes l'obtention du Certificat de préparation au service militaire (C.P.S.M.) Cette société sera soumise à l'agrément de M. le Ministre de la Guerre et est d'ores et déjà placée sous la direction et le contrôle de Monsieur l'Officier de la subdivision de Pau chargé spécialement de ce service.

Le siège en est à l'Ecole normale de Lescar, chez le Directeur de l'Ecole, Président.

Le bureau de la Société est ainsi constitué en 1920:

Président : M. Etchart, directeur de l'Ecole.
Vice-Président : M. Maille, professeur de gymnastique
Secrétaire : M. Puchen, élève-maître.
Trésorier : M. Larribau, professeur et économe.

Le Président,
G. Etchart

© Archives Départementales

Statuts de la Société des "Glycines"

Nom de la Société : "Les Glycines"
Siège social : Ecole normale de Lescar
Nombre de membres : Soixante

But de la Société Article premier. La société a pour but de pratiquer les exercices physiques et d'entretenir entre ses membres des relations d'amitié et de bonne camaraderie.

Composition de la Société - Admissions - Démissions - Radiations - Exclusions.

Art. 2 - La société se compose 1°/ de membres d'Honneur (titre accordé aux personnes notables, sans renom aux sports athlétiques, et qui, par leur situation ou leurs actes, ont dû ou pourront être utiles à la Société); 2° de Membres honoraires (titre accordé à ceux qui, par leurs souscriptions et par leurs conseils contribuent à la prospérité de la société); 3° de Membres actifs - Elle peut nommer un président et des vice-présidents d'honneur.

Art 3 - Nul ne peut être admis s'il n'est amateur. Est amateur : toute personne qui n'a jamais participé à une course publique, à un concours ou à une réunion ouverte à tous-venants, ne concourra pour un prix en espèces ou pour de l'argent provenant des admissions sur le terrain - ne vivra du professionnat - et qui n'a jamais été, à aucune période de sa vie, professeur ou moniteur salarié d'exercices physiques.

Art 4 - Toute demande d'admission doit être adressée par écrit au Président, contresignée par deux parrains, membres de la Société et accompagnée de la première cotisation et du droit d'entrée. Cette demande est examinée à la prochaine réunion du Comité. Le résultat du vote est annoncé en ces termes : admis, ajourné, refusé. En cas de refus, le motif ne sera pas développé.

Art. 5 - Tout candidat mineur doit fournir à sa demande d'admission, l'autorisation de ses parents ou tuteurs.

Art 6 - Toute démission pour être acceptée doit être faite par écrit et accompagnée des sommes dues par le sociétaire, sous peine pour celui-ci d'être radié avec extension à tous les clubs de l'U.S.F.S.A. et des Fédérations qui ont avec celle-ci des traités de réciprocité.

Art 7 - Le Comité peut suspendre ou exclure tout membre que celui-ci aurait de satisfaire aux conditions exigées par l'admission, qui, par sa conduite, deviendrait un sujet de trouble ou de déconsidération pour la Société, ou qui aurait subi une condamnation infamante.

Art 8 - Tout sociétaire empêché d'assister aux réunions peut demander par écrit un congé au Comité. En cas de départ pour le service militaire, le congé est de droit.

Droits et obligations des sociétaires. Cotisations.

Art 9 - Toute personne admise doit s'engager à respecter les statuts et règlements de la Société ainsi que ceux de l'U.S.F.S.A. auxquels la Société est soumise.

Art 10 - Tout membre actif doit payer : 1° un droit d'entrée de 1 franc ; 2° une cotisation annuelle de 3 francs payable par mois. Les membres en congé régulier ne sont pas pendant la durée de leur congé redevables de la cotisation.

Art 11 - Tout membre redevable de 3 mois de cotisation peut être radié par le Comité avec demande d'extension aux autres clubs de l'Union.

Art 12 - La cotisation des membres honoraires est fixée à 5 francs par an au minimum.

Art 13 - Les membres actifs ont seuls le droit de prendre part aux courses et concours organisés soit par le Club, soit par les Sociétés de l'U.S.F.S.A., soit par l'Union.

Art 14 - Quand il s'agit de réunions organisées par la Société de l'U.S.F.S.A. ou par l'Union les engagements des membres de la Société doivent pour être valable être envoyés par le Secrétaire.

Art 15 - Les membres qui cessent de faire partie de la société pour une cause quelconque n'ont aucun droit sur l'actif social et la Société se trouve entièrement dégagée vis-à-vis d'eux.

Administration.

Art. 16 La société est dirigée par un Comité élu pour un an par l'Assemblée générale, à la majorité absolue. Les membres du Comité sont rééligibles.

Art. 17. Le Comité est composé de :

Président : M. Erhart, directeur d'école.
Vice-Président : M. Maulle, professeur de Gymnastique.
Secrétaire : M. Pucheu, dir. maître.
Trésorier : M. Larrebau, professeur économe.

qui peuvent être choisis indistinctement parmi les membres actifs ou honoraires de la Société. Le procès-verbal de l'élection est transmis à l'U.S.F.S.A.

Art. 18. Le Comité se réunit une fois par mois et exceptionnellement sur l'initiative du Bureau.

Art. 19. Le Comité ne peut valablement statuer que lorsque trois de ses membres sont présents. En cas de partage égal des voix, celle du Président est prépondérante.

Art. 20 Tout membre du Comité, absent sans excuse, à trois séances consécutives peut être considéré comme démissionnaire. Le Comité est seul juge de ses excuses invoquées.

Art. 21 Le Comité délibère et statue :
1° sur toutes les propositions qui lui sont présentées ;
2° sur l'attribution des prix ;
3° sur les demandes d'admission et de congé et sur les radiations.
Il est chargé de veiller à l'application des statuts et règlement et de prendre toutes mesures qu'il jugera convenables pour assurer le respect des dits statuts et règlements et le bon fonctionnement de la Société.
Il fixe la date et l'ordre du jour des Assemblées générales.
Il peut s'adjoindre des Commissions spéciales qui lui sont soumises à son contrôle et ne peuvent engager la Société.

Art 22. Le Président, représentant autorisé de la Société, préside les Assemblées générales et les réunions du Comité.

Art 23. Le Vice-Président remplit le Président et le remplace en cas d'absence ou d'empêchement.

Art 24 Le Secrétaire rédige le procès-verbaux et fait la correspondance. Il tient le registre des membres actifs et honoraires et garde les archives.

© Archives Départementales

Statuts de la société des "Glycines"

Nom de la société : "Les Glycines"
Siège social : Ecole normale de Lescar
Nombre de membres : soixante

But de la société **Article premier** : La société a pour but de pratiquer les exercices physiques et d'entretenir entre ses membres des relations d'amitié et de bonne camaraderie.

Composition de la société - Admissions - Démissions - Radiations - exclusions

Art. 2 - La société se compose 1°) des membres d'honneur (titre accordé aux personnes notables, s'intéressant aux sports athlétiques et qui, par leur situation ou leurs actes, ont été ou peuvent être utiles à la société) ; 2°) de membres honoraires (titre accordé à ceux qui, par leurs souscriptions et par leurs conseils, contribuent à la prospérité de la société) ; 3°) de membres actifs - Elle peut nommer un président et des vice-présidents d'honneur.
Art. 3 - Nul ne peut être admis s'il n'est amateur. Est amateur toute personne qui n'a jamais pris part à une course publique, à un concours ou à une réunion ouverte à tous-venants, ni concouru pour un prix en espèces ou pour de l'argent provenant des admissions sur le terrain - ou avec des professionnels - et qui n'a jamais été, à aucune période de sa vie, professeur ou moniteur salarié d'exercices physiques.
Art. 4 - Toute demande d'admission doit être adressée par écrit au Président, contresignée par deux parrains, membres de la Société et accompagnée de la première cotisation et du droit d'entrée. Cette demande est examinée à la prochaine réunion du Comité. Le résultat du vote est annoncé en ces termes : admis, ajourné, refusé. En cas de refus, les motifs ne sont pas divulgués.
Art. 5 - Tout candidat mineur doit joindre à sa demande d'admission l'autorisation de ses parents ou tuteurs.
Art. 6 - Toute démission, pour être acceptée, doit être faite par écrit et accompagnée des sommes dues par le sociétaire, sous peine pour celui-ci d'être radié avec extension à tous les clubs de l'U.S.F.S.A et des Fédérations qui ont avec celle-ci des traits de réciprocité.
Art. 7 - Le Comité peut suspendre ou exclure tout membre qui cesserait de satisfaire aux conditions exigées par l'admission, qui, par sa conduite, deviendrait un sujet de trouble ou de déconsidération pour la Société, ou qui aurait subi une condamnation infamante.
Art. 8 - Tout sociétaire empêché d'assister aux réunions peut demander un congé au Comité. En Cas de départ pour le service militaire, le congé est de droit.

Droits et obligations des sociétaires - Cotisations.

Art. 9 - Toute personne admise doit s'engager à respecter les statuts et règlements de la Société ainsi que que ceux de l'U.S.F.S.A. auxquels la Société est soumise.
Art. 10 - Tout membre actif doit payer : 1°) un droit d'entrée de 1 franc ; 2°) une cotisation annuelle de 3 francs payable par mois. Les membres en congé régulier ne sont pas pendant la durée de leur congé redevables de la cotisation.
Art. 11 - Tout membre redevable de 2 mois de cotisation peut être radié par le Comité avec demande d'extension aux autres clubs de l'Union.
Art. 12 - La cotisation des membres honoraires est fixée à 5 francs par an au minimum.
Art. 13 - Les membres actifs ont seuls le droit de prendre part aux courses et concours organisés soit par le Club, soit par les Sociétés de l'U.S.F.S.A., soit par l'Union.
Art. 14 - Quand il s'agit de réunions organisées par les Sociétés de l'U.S.F.S.A. ou par l'Union, les engagements des membres de la Société doivent pour être valables être envoyés par le secrétaire
Art. 15 - Les membres qui cessent de faire partie de la Société pour une cause quelconque n'ont aucun droit sur l'actif social et la Société se trouve entièrement dégagée vis-à-vis d'eux.

Administration

Art. 16 - La Société est dirigée par un comité élu pour un an par l'Assemblée générale, à la majorité absolue. Les membres du Comité sont rééligibles.

Art. 17 - Le Comité est composé de :

Président : M. Etchart, directeur de l'Ecole.
Vice-président : M. Maille, professeur de gymnastique.
Secrétaire : M. Pucheu, élève-maître.
Trésorier : M. Larribau, professeur-économe.

qui peuvent être choisis indistinctement parmi les membres actifs ou honoraires de la Société. Le procès-verbal de l'élection est transmis à l'U.S.F.S.A.

Art. 18 - Le Comité se réunit une fois par mois et exceptionnellement sur l'initiative du Bureau.

Art. 19 - Le Comité ne peut valablement statuer que lorsque trois de ses membres sont présents. En cas de partage des voix, celle du Président est prépondérante.

Art. 20 - Tout membre du Comité absent sans excuse à trois séances consécutives peut être considéré comme démissionnaire. Le Comité est seul juge des excuses invoquées.

Art. 21 - Le Comité délibère et statue :

1° Sur toutes les propositions qui lui sont présentées ;
2° Sur l'attribution des recettes ;
3° Sur les demandes d'admission et de congé et sur les radiations ;

Il est chargé de veiller à l'application des statuts et règlements et de prendre toutes mesures qu'il jugera convenables pour assurer le respect desdits statuts et règlements et le bon fonctionnement de la Société.

Il fixe la date et l'ordre du jour des Assemblées générales.

Il peut s'adjoindre de Commissions sportives qui restent soumises à son contrôle et ne peuvent engager les finances de la Société.

Art. 22 - Le Président, représentant autorisé de la Société, préside les Assemblées générales et les réunions du Comité.

Art. 23 - Le Vice-Président seconde le Président et le remplace en cas d'absence ou d'empêchement.

Art. 24 - Le Secrétaire rédige les procès-verbaux et fait la correspondance. Il tient le registre des membres actifs et honoraires et garde les archives.

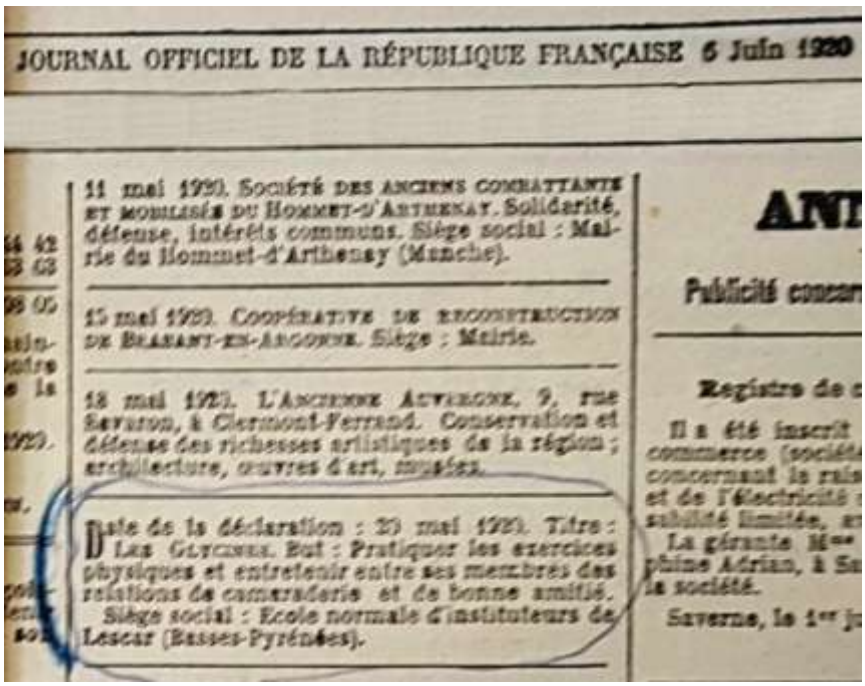

JOURNAL OFFICIEL DE LA RÉPUBLIQUE FRANÇAISE 6 Juin 1920

11 mai 1920. Société des anciens combattants et mobilisés du Hommet-d'Arthenay. Solidarité, défense, intérêts communs. Siège social : Mairie du Hommet-d'Arthenay (Manche).

15 mai 1920. Coopérative de reconstruction de Beaumont-en-Argonne. Siège : Mairie.

18 mai 1920. L'Ancienne Auvergne, 9, rue Savaron, à Clermont-Ferrand. Conservation et défense des richesses artistiques de la région ; architecture, œuvres d'art, musées.

Date de la déclaration : 20 mai 1920. Titre : Les Gymnes. But : Pratiquer les exercices physiques et entretenir entre ses membres des relations de camaraderie et de bonne amitié. Siège social : Ecole normale d'instituteurs de Lescar (Basses-Pyrénées).

© Archives Départementales

ACADÉMIE DE BORDEAUX

ÉCOLE NORMALE
D'INSTITUTEURS
DES
BASSES-PYRÉNÉES

ÉCONOMAT
N° 4

Lescar, le 9 juin 1920.

PRÉFECTURE
10 JUIN 1920
N°

Monsieur le Préfet

J'ai l'honneur de vous adresser le numéro du Journal officiel qui contient l'insertion de la déclaration d'association faite par la Société « Les Glycines » —

Veuillez agréer l'hommage de mon respectueux dévouement.

A. Schart
Directeur de l'école
Président des "Glycines"

JOURNAL OFFICIEL DE LA RÉPUBLIQUE FRANÇAISE
6 Juin 1920
Date de la déclaration : 20 mai 1920. Titre : LES GLYCINES. But : Pratiquer les exercices physiques et entretenir entre ses membres des relations de camaraderie et de bonne amitié.
Siège social : Ecole normale d'instituteurs de Lescar (Basses-Pyrénées).

© Archives Départementales

LES SCOLAIRES

Les championnats interscolaires de la Côte Basque auront lieu dimanche 12 juin à la Croix-du-Prince, sur les distances et concours suivants :

100, 400, 1.500 m. ; 110 haies, 400 m. haies. Poids, disque, perche. Sauts en longueur et hauteur avec élan. 400 m. relais.

Ces championnats ont réuni une soixantaine d'engagements venant des écoles et lycées de Pau, Bayonne, Lescar, Oloron, Orthez et Dax.

Des athlètes de valeur tels que Trémoulet, un sprinter extraordinaire, Joffre, Thomasset et Guimont sont inscrits. Et la qualité de ces athlètes permet d'espérer une chute de records abondante. L'affaire paraît certaine pour ceux du 100 m., 110 m. haies, 1.500 mètres dans lequel courra le gagnant de l'éliminatoire Bessonneau, Sourgens, le lancement du poids et les sauts.

Nous invitons tous les sportsmen palois à assister à cette réunion avant-première des Championnats Régionaux où le sports comportera beaucoup d'intérêt.

Une seule entrée au terrain mis gracieusement par la Section Paloise à la disposition du Comité d'organisation : ce sera celle des tribunes.

Prix : 2 fr. Réduction de 50 % aux Sociétaires de la Section Paloise et 0 fr. 50 pour les scolaires.

La réunion commencera à 14 heures, très exactement, car elle devra être terminée à 16 h. 15 au plus tard.

© Archives Départementales / L'Indépendant – 09/06/1921

LE DIMANCHE SPORTIF

ATHLETISME

Championnat intersocalaire du Comité de la Côte Basque.

Voici les résultats détaillés de la réunion :

100 m. plat : 1er Cluchague (Ecole Normale), 2e Boutet (Bayonne), 3e Lavigne (Dax, temps 11 s. 1/5.

110 m. haies : 1er Guimont (Oloron), 2e Crûvillier ; temps 21 s. 3/5.

Lancement du poids : 1er Sallenave (Ecole Normale), 9 m. 43 (record battu), 2e Sarrail (Ecole Normale), 9 m. 23.

Saut de la Perche : 1er Jouarel (Dax), 2 m. 85 (record battu), 2e Lavigne (Dax), 2 m. 55.

Saut en longueur avec élan : 1er Cluchague, 6 m. 06 (record battu), 2e Sarrail 5 m. 58.

400 m. plat : 1er Sourgens, 2e Cluchague. Temps : 55 s. 3/5. (Record battu).

Saut en hauteur avec élan : 1er Dupain (Dax), 1 m. 55 (record battu), 2e Hayet, (St-Cricq), 1 m. 50 .

400 m. haies : 1er Dupain, 2e Bordenave (E. N.).

Lancement du disque : 1er Sourgens, 24 m. 37, 2e Rey (E. N.), 23 m. 24.

1.500 m. plat : 1er Sourgens, 2e Maque (Dax), 3e Bayle, 4e Bascougnet, tous deux de St-Cricq, temps 4 m. 50.

© Archives Départementales / L'Indépendant – 14/06/1921

© Archives Départementales

LES GLYCINES 26-27
Champions Scolaires de Côte Basque
Photographie due à l'obligeance de
M. GASTELLU (26-29)

de Gauche à Droite

- Debout :

- Accroupis :

© Archives Départementales

LES GLYCINES 27-28

Photographie due à l'obligeance de
M. GASTELLU (26-29)
P. PEYREGNÉ (27-30)

De Gauche à Droite:

- Debout : DESCLAUX . DALAÏNTY . GRACIET . CLAVERANNE . DEE . CAMPAGNOLLE . PEYREGNÉ . BERECOTCHEA.
- Assis : GALATOIRE . CHRESTIA . NARBAÏTS . LADOUSSE . POEY . SABATTÉ . GASTELLU

© Archives Départementales

LES GLYCINES 28-29

Photographie due à l'obligeance de M. GASTELLU (26-29)

De Gauche à Droite:

• Debout:

• Assis :

© Archives Départementales

LES GLYCINES 29-30
Photo donnée par H. DARRIGRAND
De Gauche à Droite et de Haut en Bas

Debout : Argote - Sautier - Lassegues
Dartigues - Bernet - Etchandy
Jouanine - Poyou - Cardy - Peyrègne

Assis : Rey - ~~Dupierris~~ - Forgues
Villecampe - Lassus - Vignau.

Dans les carnets de Monsieur Barets, aucune photo de cette équipe n'est disponible … Et c'est bien dommage …
Car il semble bien que cette équipe a été championne d'Académie ! ! ! Les 4 articles de journaux suivants paraissent le confirmer même si un doute subsiste sur les modalités d'attribution du titre …
Peut-être les héros figurent-ils sur cette photo de la promotion 1928-1931.

3me Année (Promotion 1928-1931).

Championnat d'Académie

Jeudi prochain, sur le terrain de la Croix-du-Prince, les Muguets du Lycée de Bordeaux rencontreront, en un match comptant pour le championnat d'Académie les Glycines de l'Ecole normale de Lescar. Commandés par Sautier, l'arrière bien connu, les Muguets s'annoncent, cette année, particulièrement formidables. On dit aussi grand bien des normaliens qui avec des avants puissants et rapides ont des lignes arrières souples et avisées, un arrière que l'on peut classer parmi les meilleurs. C'est donc à une très jolie partie où seul le jeu ouvert sera en honneur, que l'on convie les fervents de l'ovale. L'arbitrage de cette rencontre importante a été confié au referee bien connu, M. Dussaut. Le coup d'envoi sera donné à 14 heures précises.

© Archives Départementales / L'Indépendant – 15/01/1930

Chez les Scolaires

Lescar finaliste du Championnat d'Académie

Glycines de Lescar battent Muguets de Bordeaux par 5 points (1 essai transformé) à 3 points (1 essai).

Le beau temps favorisa cette rencontre disputée devant une colonie scolaire bruyante au possible et fractionnée entre partisans de Bordeaux et de Lescar.

La première mi-temps

Les Muguets, durant la première mi-temps, doivent subir la pression des avants de Lescar qui se montrent très actifs et concrétisent leur supériorité en marquant un essai œuvre d'Argote. Le but est réussi et voici donc les Glycines crédités de 5 points à 0 marque qu'ils n'auront pas de peine à conserver jusqu'au repos car ils dominent d'incontestable façon, ne quittant guère les 50 mètres de leurs adversaires.

A la reprise, les Bordelais cherchent à actionner le plus possible leurs lignes arrières qui sont de qualité et dans lesquelles Sautier, l'ancien arrière du Boucau-Stade, fournit un gros travail. Mais les troisièmes lignes de Lescar se portant rapidemnet en défense parviennent a étouffer la plupart des attaques.

Au contraire, Lescar porte trois attaques que Bordeaux a quelque peine à bloquer. La première constituée par une percée profonde du demi de mêlée, les deux autres par un mouvement offensif à l'aile droite et à l'aile gauche.

Le jeu est aux 15 mètres de Bordeaux dégagés enfin par une touche trouvée aux 40 mètres de Lescar qui sans tarder exerce une nouvelle pression et toujours par le moyen de ses avants.

On note un dégagement de Sautier aux 50 mètres, puis une attaque des lignes arrières de Lescar et un déplacement de jeu d'une ligne de 22 mètres à l'autre. Entre temps, un Muguet et une Glycine sont touchés et ont besoin des soins des secouristes.

La défense bordelaise à nouveau est alertée sur une rapide descente des Lescariens qui, un instant refoulés dans leurs 50 mètres, reportent le jeu encore une fois dans le camp opposé.

Etchandy fait une longue percée, tape à suivre et l'essai est manqué de peu par Lescar.

Dans les dernière minutes, les Glycines faiblissent cependant que les Muguets se montrent plus entreprenants et toujours au moyen de leurs lignes arrières. Une belle chance de marquer est manquée par Bordeaux, le centre droit gardant la balle au lieu de l'expédier à son ailier qu'il vient de démarquer.

Néanmoins, cela sent l'essai prochain, et le voici réalisé sur une belle attaque des trois-quarts, l'ailier gauche réalisant ce qui a été manqué par son collègue du côté opposé, une minute avant. La transformation est manquée et Lescar conserve l'avantage par 5 points à 3.

La fin est toute proche et Bordeaux, sentant une possibilité de vaincre fait un gros effort. Lescar barricade les issues et parvient à se dégager aux 50 mètres. C'est alors fini pour tout de bon et les Glycines auront l'honneur de disputer la Finale contre les Jasmins d'Agen.

Honneur d'ailleurs mérité car Lescar domina nettement durant les neuf dixièmes de la rencontre, imposant son jeu en avants et se montrant plusieurs fois dangereux par ses lignes arrières.

C. L.

© Archives Départementales / L'Indépendant – 18/01/1930

Rugby entre scolaires

Les Glycines de l'Ecole normale de Lescar et les Jasmins du Lycée d'Agen ont disputé jeudi dernier, à Bordeaux, le titre de champion d'Académie. Après 110 minutes de jeu, la partie fut arrêtée sur le score de zéro à zéro.

© Archives Départementales / L'Indépendant – 04/02/1930

Malheureusement, l'article de journal qui relate la finale sans doute rejouée nous manque … Mais l'article suivant ne semble laisser aucun doute !

La Vie Sportive

Rugby

Match de championnat scolaire à Oloron

Nous rappelons qu'un match comptant pour le Championnat scolaire de la Côte Basque, aura lieu aujourd'hui jeudi 27 novembre, sur le terrain du Stade. Le « quinze » de l'Ecole Normale de Lescar, champion de l'an passé, rencontrera la jeune équipe des « Edelweiss » du Collège d'Oloron. Deux teams légers, vites, adroits, pratiquant le beau jeu seront aux prises; tous les amateurs de rugby se feront un devoir de les encourager. Le coup d'envoi sera donné à 2 h. 30 précises. La partie serait, nous dit-on, arbitrée par M. Feugas, arbitre fédéral.

© Archives Départementales / L'Indépendant – 27/11/1930

En tout cas, un témoignage particulièrement émouvant : l'inscription de l'évènement au "panthéon" du clocheton ! ! !

© Lycée Jacques Monod - Exposition Journées du Patrimoine – 17 et 18/09/2016

Voici le décryptage de M. G. (1961-1965) dans sa monographie de 4ème année consacrée entre autres aux graffiti :

Championnat d'Académie 29-30
Villecampe
Lassus - Gorostis - Sautier - B... (nom effacé)
(O) Forgues (cap.) - (M) Vignau
Lassègues - Jouanine - (nom effacé)
Etchandy - Dartigues
Ladevèze - Cardy - (nom effacé)
Finalistes d'Académie : Agen 0 - Lescar (résultat effacé)

Afin de réparer les oublis éventuels, nous précisons que la photographie de l'équipe 29-30 (Archives de l'Amicale) comprend Argote, Sautier, Lassègues, Dartigues, Bernet, Etchandy, Jouanine, Puyou, Cardy, Peyrègne, puis Rey, Dupierris, Forgues, Villecampe, Lassus, Vignau. (N.D.L.R. L'Ecole Normale de Lescar et ses maîtres 1845-1977)

LA VIE SPORTIVE A L'E.N. : (Chronique des années trente

In L'Ecole Normale de Lescar et ses maîtres - 1845-1977 - pp. 79-81
par E. S. (1932-1935)

Les Barnabites qui construisirent et occupèrent ce couvent, ne pouvaient certes pas prévoir que des générations de normaliens l'occuperaient ensuite. Aussi n'y avaient-ils pas aménagé de complexe sportif. Par contre, de grands espaces y étaient réservés pour le jardinage et l'arboriculture fruitière ou fleuriste. C'est ainsi qu'une magnifique glycine plantée sur la façade sud s'y était développée au point de l'occuper en entier, faisant l'ornement et la célébrité du bâtiment.
Les normaliens la choisirent comme emblème sportif et comme nom pour désigner leur équipe de rugby. Telle était la coutume à l'époque, qui voulait que les établissements scolaires choisissent leur appellation dans, des noms de fleurs ou d'oiseaux : "Les Coquelicots du lycée de Pau", "Les Genêts de Dax", "Les Jasmins d'Agen", "Les Hirondelles d'Orthez", etc... Quant au complexe sportif... avec un peu d'imagination on se tire toujours d'affaire : la cour de l'école annexe devenait facilement un plantier de quilles de neuf ; les vastes galeries permettaient l'exécution des leçons d'E.P. par temps de pluie et aussi du célèbre réveil musculaire.

© Musée National de l'Education

[…] l'étroite bande de terrain allant de la cressonnière au fronton et bordée d'un côté par le grillage du jardin, et de l'autre par un redoutable mur de soutènement, était un terrain rêvé pour pratiquer le rugby pendant les récréations : coups de pied interdits, mais placages recommandés, ce qui fait qu'il valait mieux tenter la percée au centre que le débordement à l'aile sous peine d'atterrir dans le grillage ou le mur. Et pour les marqueurs d'essais, ils avaient le choix entre la boue de la cressonnière ou le ciment du fronton.

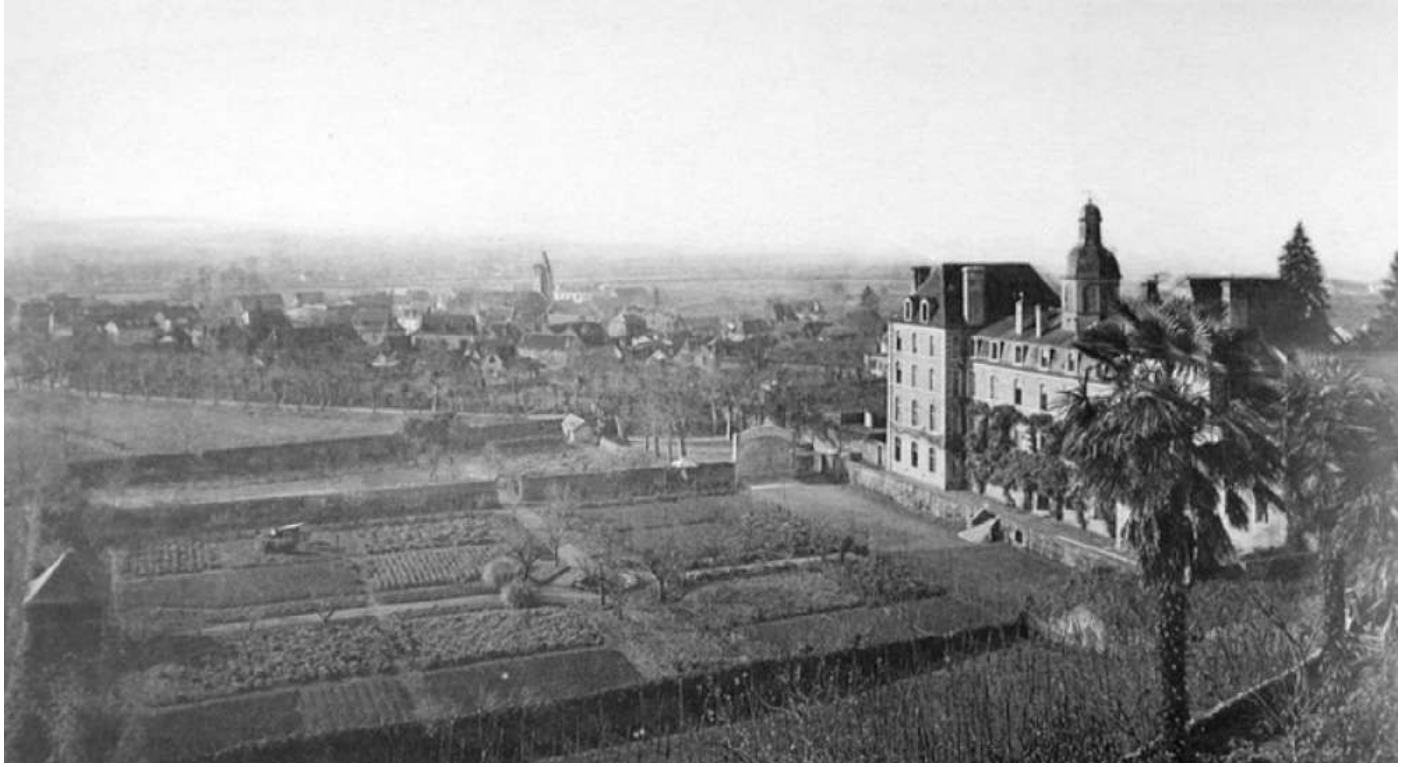

© Musée National de l'Education

Un autre élément important de l'équipement sportif improvisé était la cour de récréation située derrière le fronton. Cette cour empierrée et encombrée de platanes, servait surtout de cadre aux leçons hebdomadaires d'éducation physique conduites par Haure-Placé. Corrective rigide adaptée de la Suédoise par le docteur Tissié à laquelle Laurent Haure-Placé ajoutait toujours une partie foncière essoufflante, à base de ballon militaire ou de course prolongée autour des platanes, et puis nous courions tous à la douche salutaire !

Le saut en hauteur s'y pratiquait de plain-pied sans fosse de récupération, la seule fosse à sable existant servant à la fois au saut en longueur et au lancement du poids. Mais il faut surtout parler du petit hangar du fond de la cour, qui était aménagé en vrai gymnase, avec haltères, gueuse, espalier, échelle horizontale, cordes à grimper, barres parallèles, et les fameuses barres fixes montées sur les poteaux même du hangar et où on s'essayait à tourner un grand soleil en position groupée de peur de trébucher au passage en haut et en bas.

Je ne citerai la "piscine" que pour mémoire, car sa période d'utilisation ne correspondait pas à la saison de rugby, et d'ailleurs la pratique en était plutôt déconseillée aux joueurs de rugby... because... ramollissement musculaire.

A ces ressources d'équipement déjà importantes, il faut ajouter les possibilités extra-muros, auxquelles on accédait en ouvrant une certaine porte cochère donnant sur l'allée des Prés. […]

On disposait alors d'une piste de cent mètres sur revêtement moderne de cailloux, et en poussant un peu plus loin sur la route de Lescar à Poey, on pouvait pratiquer le demi-fond sur piste en macadam et derrière entraîneur : en l'occurrence, le vélo de L. Haure-Placé.

C'est dans ces parages-là que se trouvaient également les prés et les champs de maïs que les Lescariens mettaient à notre disposition pour l'entraînement hebdomadaire, l'un d'eux étant sommairement aménagé en terrain de rugby pour les besoins du calendrier annuel.

Voilà sommairement exposées les conditions générales dans lesquelles se pratiquaient les sports à l'E.N. vers les années trente, conditions que beaucoup de mes camarades normaliens ont dû connaître comme moi.

GYCINES 30-31

Debout : (de G. à Dr.) : Etchandy, Uhart, Pujo, Candalot, Poublan, Serres, Cardy, Sansuc, Puyou, Monlau (professeur).

Assis (de G. à Dr.) : Rey, Lassus, Vigneau, Lassègue, Sautier, Sarramia, Elissalde.

© Archives Départementales

CHEZ LES SCOLAIRES

« Coquelicots » du Lycée de Pau battent les « Glycines » de l'E. N. de Lescar par 6 à 3 (2 essais à 1 essai)

On nous prie d'insérer :

Frappés par l'inexactitude du compte rendu de ce match, paru dans un journal du 13 courant, sous la rubrique de Lescar, nous avons tenu à éclaircir certains points et à nous défendre contre les écrits peu flatteurs du reporter Lescarien.

On reproche à nos avants d'abuser de leur « puissance », de jouer brutalement et de se faire « particulièrement remarquer par des actes indignes de scolaires sportifs » (*sic*). Encouragés par des supporters vraiment trop chauvins, trop bruyants et peu polis, aidés par un arbitre de touche sans scrupules, les Normaliens cherchèrent dès le début, étant très lourds en avants, à imposer leur jeu et quel jeu !

Cafouillages sans fin, obstructions et hors-jeu flagrants, tout cela agrémenté de quelques gestes déplacés chaleureusement applaudis par le public. Nous n'entrerons pas dans le détail pour relater les différentes péripéties de ce match, dans lequel l'arbitre fit tout son possible pour rétablir un calme qui ne vint qu'au coup de sifflet final !

En résumé, partie de championnat sévèrement disputée, où les « Coquelicots », malgré leur infériorité numérique en deuxième mi-temps, concrétisèrent leur supériorité territoriale par deux superbes essais bien loin d'être douteux.

De l'avis de beaucoup, la victoire des Palois est tout à fait méritée et si elle n'est pas régulière pour certains, nous offrons une revanche amicale à nos vaincus.

Nous tenons cependant à signaler la superbe partie de Huart qui, pour sa dernière année de scolaire, affirma une classe réelle.

Les Coquelicots.

⁂

Jeudi prochain, 17 décembre, les « Coquelicots » rencontreront en match de championnat de la Côte Basque, les « Hirondelles » de l'E. P. S. d'Orthez. Orthez présentera une équipe très complète où brillent particulièrement, Maloplatte et Sagarra, joueurs premiers de l'U. S. O. Récents vainqueurs de l'E. N. de Lescar, ils s'efforceront d'enlever le titre aux « Coquelicots » et ils sont bien armés pour y arriver. Tout le monde sait combien spectaculaires ont été les derniers matches scolaires à Pau, aussi nous espérons que les sportifs palois viendront nombreux jeudi, assister, si le temps s'y prête, à une partie toute de jeu ouvert.

© Archives Départementales / L'Indépendant – 18/12/1931

CHEZ LES SCOLAIRES

Le championnat de la Côte Basque

Les « Glycines » de l'Ecole Normale de Lescar battent les « Montagnards » du Lycée de Bayonne, par 20 points (6 essais, 1 but), à zéro.

Devant une nombreuse affluence composée en majeure partie de potaches, les Bayonnais du Lycée de Bayonne, rencontraient en un match comptant pour le Championnat de la Côte Basque l'excellent quinze des « Glycines », de Lescar, au Stade Compan, à Anglet.

Cette rencontre fertile en belles phases se déroula très correctement, comme il convient entre collégiens et vit la supériorité des Lescariens qui s'octroyèrent la victoire par 20 points à zéro.

Les Normaliens beaucoup plus athlétiques et mieux entraînés gagnèrent facilement ce match. Leur supériorité s'affirma surtout en fin de partie.

Grâce à leur demi de mêlée Lassus, qui fut certainement le meilleur des trente joueurs sur le terrain, Lescar prit un ascendant sur son adversaire qui se termina par un écart de 20 points à la marque.

Avec le demi de mêlée il convient de signaler la belle forme de certains avants et parmi eux : Virgile, Brouzeng et Uhart.

Tandis que dans les lignes arrière Sarramia et Gaillat se signalèrent particulièrement.

Au Lycée de Bayonne, l'équipe est très vite, très ardente mais pèche par excès de jeunesse. Tous firent leur possible pour endiguer les rudes attaques des offensives béarnaises.

Ithurart, Augustin, Leguay et Gabasson émergèrent du lot. Larré dans ses nouvelles fonctions de demi de mêlée, fit de son mieux devant un adversaire de grande classe.

En terminant signalons que l'ancien lycéen Lacroix actuellement trois-quart centre de l'A. S. B. offrit gracieusement son concours pour l'arbitrage de la touche.

La rencontre fut magistralement dirigée par le sympathique Menjuzan, du Boucau-Stade.

En somme, rencontre de championnat très plaisante qui nous fait regretter de ne pouvoir assister chaque semaine à d'autres rencontres semblables entre collégiens. P. B.

© Archives Départementales / L'Indépendant – 26/12/1931

GLYCINES 31-32

Debout (de G. à Dr.) Sahores (en tenue de ville), Uhart, Lavigne, Virgile, Brouzeng, Dubouché, Flamand, Sautier ? (Lebonc), Labarrère, Poey, Puyou, Haure. Placé.

Assis (de G. à Dr.) : Lassus, Gaillat, Armourg, Sarramon, Seignalet, Cillaire

© Archives Départementales

CHEZ LES SCOLAIRES

A Bègles

En Championnat scolaire, l'Ecole Normale de Lescar bat l'Ecole Normale de Cutzac par 3 points (2 essais, 1 but), à 3 points (1 essai).

La rencontre de ces deux équipes, champion de Côte Basque et champion de Côte d'Argent, avait attiré à Bègles, de nombreux spectateurs qui, disons-le tout de suite, ne furent guère déçus. La partie, jouée dans un excellent esprit fut intéressante de bout en bout et il serait à souhaiter que les équipes civiles pratiquent toujours un tel jeu.

En première mi-temps, Lescar domine continuellement et par des attaques incessantes, montre la valeur de ses lignes arrière : l'une d'elle aboutira et l'ailier gauche Armoiry marquera en force, un superbe essai. En deuxième mi-temps, Lescar domine encore et son demi d'ouverture Gaillat, après une magnifique percée, marque un nouvel essai transformé par Haritchellar. A partir de ce moment, les avants de Lescar, sans doute fatigués par leur effort, perdent pied et St-André dominera. Sur interception de passe il marquera même un très bel essai et la fin sera sifflée aux cinquante.

A signaler à St-André, le capitaine Lassalette, qui fut remarquable par sa volonté et sa tenue, l'arrière et surtout le demi de mêlée. A Lescar, tous les avants sont à féliciter car, bien qu'inférieurs en moyens, ils surent imposer leur jeu aux avants athlétiques de St-André. Dans les lignes arrière, les meilleurs furent les deux demis Lassus et Gaillat. Haritchellar et l'arrière qui fut remarquable malgré ses dégagements parfois un peu faibles.

© Archives Départementales / L'Indépendant – 20/01/1933

A Bègles

FINALE DU CHAMPIONNAT D'ACADEMIE SCOLAIRE

Les « Glycines » de l'E. N. de Lescar battent les « Bleuets » du Lycée de Périgueux par 6 points (1 essai, 1 but) à zéro.

Cette partie, âprement disputée, consacra la victoire des Normaliens, plus vite et plus ardents que leurs adversaires. La pluie ayant rendu le ballon gissant et le terrain boueux, la beauté du jeu en souffrit. Cependant, les « Glycines » s'adaptèrent bien vite et menèrent des mêlées tournées et des dribblings de très belle facture. Le « huit » lescarien déchaîné, force la défense des « Bleuets » et Frué réussit à marquer un magnifique essai.

Périgueux se ressaisit vite; Andrieu ouvre sur ses lignes arrière, qui mènent des attaques fort dangereuses et très applaudies. La mi-temps survient sans changement.

Les « Bleuets », nullement découragés, ouvrent sur leurs trois-quarts qui se buttent à une remarquable défense des lignes arrière lescariennes. Cillaire, dans une forme éblouissante, fait une partie magnifique. Lescar remonte cependant le terrain et s'installe dans les 22 mètres des « Bleuets » où la fin sera sifflée par H. Lagaspie, qui arbitra à la satisfaction de tous.

Les vaincus prouvèrent qu'ils savaient faire de très jolies choses. Andrieu et les lignes arrière émergèrent du lot avec une mention spéciale pour les centres.

Les Normaliens méritent la victoire et tous sont à féliciter car ils jouèrent avec cœur. Les avants firent un travail colossal. Cillaire, à l'arrière, prouva qu'il était de classe et se montra le meilleur des trente.

Les « Glycines » de l'E. N. représenteront sans doute l'Académie de Bordeaux en championnat de France scolaire. Exemptes du premier tour, elles se déplaceront le 23 à Poitiers ou à Angoulême, en quart de finale, dans la formation suivante :

Avants : Sarthou, Laune, Flamand, Brouzeng, Libert, Hourticq, Prué, Pœy.

Demis : (m.) Lassus, (o.) Gaillat (cap.).

Trois-quarts : Armoiry, Longy, Haritschellar, Diu.

Arrière : Cillaire.

© Archives Départementales / L'Indépendant – 10/02/1933

*

Les Glycines 1933-1934

Sérénité, élégance, sobriété, sont les impressions que donne cette photographie… C'est avant le match. A défaut de vestiaire sur le champ de jeu (lequel est certainement celui de l'Avenir Lescarien, prêté par un propriétaire local et qui change chaque année d'emplacement selon le cycle des assolements), ils se sont habillés à l'Ecole et y reviendront pour se doucher si le ruisseau qui borde la route n'a pas rempli son office habituel…

Une équipe qui, comme celles qui l'ont précédée et la suivront, aura du "gnac" et fera honneur à l'E.N.

En voici la composition. De gauche à droite, debout : Haritschelhar, Diu, Hourticq, Fournier, Longy, Virgile, Poey, Liber. Premier rang : Flamand, Sarthou, Bérotte, Darrière, Brouzeng, Cabanne, Catuhe, Porte-Petit, Haure-Placé (professeur)

In L'Ecole Normale de Lescar et ses maîtres – 1845-1977. p. 96-97

"Une Société dite "Les Glycines" est constituée entre les élèves-maîtres de l'Ecole Normale de Lescar dans le but de favoriser la culture physique des jeunes gens et de leur faciliter par un entraînement rationnel et au moyen de cours basés sur les instructions ministérielles les plus récentes l'obtention du Certificat de préparation au service militaire (C.P.S.M.)."
(lettre de déclaration de Société du 20 mai 1920 - M. Etchart, Directeur de l'E.N.)

Un chapitre de L'Ecole Normale de Lescar et ses maîtres – 1845-1977 (pp.74-78) signé M.N. (1922-1925) évoque la Préparation Militaire Supérieure à l'E.N. Voici la note qui le clôt :

"A la veille de la Deuxième Guerre mondiale, la P.M.S. restait – au même titre que l'Harmonie, la Gym du matin, les Glycines – une institution de l'E.N. Rares étaient les élèves-maîtres qui s'en dispensaient […] Les bourgerons, le calot à deux pointes (bleu horizon) constituaient notre équipement : nous n'avions pas droit aux godillots… L'Arsenal était toujours à la même place (au fond du couloir, face à la salle des "cruchons") avec râteliers, fusil Lebel et la mitrailleuse Hotchkiss si lourde à porter […] Elle était l'objet de beaucoup de soins et bien des sodas de la Coopé étaient l'enjeu de défis alors qu'il s'agissait de la démonter et remonter en des temps records, yeux libres ou bandés…
L'examen, en deux parties, était précédé d'épreuves de contrôle des aptitudes physiques. En cette occasion, les records de France du 100 m. furent souvent et très sérieusement menacés. Pour notre encadrement, c'était normal tant notre préparation était de qualité !... Mais que le dieu Mars nous pardonne …. : la piste de l'Allée des Prés était … un peu courte !

ATHLETISME

AU STADE DE LA CROIX-DU-PRINCE

Les championnats scolaires du Béarn

DEMAIN JEUDI, à 14 h. 30

C'est donc demain jeudi, après-midi, que se disputeront au Stade de la Croix-du-Prince les championnats scolaires du Béarn dont l'organisation qui sera désormais annuelle semble devoir créer un mouvement particulièrement favorable à la pratique et au développement de l'athlétisme en notre région.

En effet, cette organisation aura comme conséquence immédiate de voir poursuivre sur le terrain des courses et concours athlétiques les petites rivalités des équipes scolaires de rugby, pour le commun bénéfice des deux sports.

Les Glycines de l'Ecole normale de Lescar seront là demain contre les Coquelicots du Lycée de Pau, il est probable que l'Ecole Supérieure d'Orthez sera également représentée, aussi en se présentant déjà sous la forme d'un tournoi triangulaire, la compétition permet d'entrevoir par la suite des manifestations de grande importance, des épreuves classiques en vue desquelles un effort sérieux de préparation sera accompli. Avec la dotation d'un challenge, la vitalité de ces épreuves sera assurée.

Voici la composition de l'équipe des Glycines :

100 m., Daguerre, Pichon, Salet, Touyaa.

300 m., Berrote, Fournier.

800 m., Delagneau, Diu, Lagisquet, Langon.

1500 m., Cabanne, Catuha, Cazanavé, Darrière, Hourticq, Touyaa.

145 m. haies, Berrote, Diu, Flous, Lafitte

Hauteur : Castagnet, Delagneau, Flous, Elissalde, Gabaston, Longy, Poey.

Longueur : Darrière, Elissalde, Lafitte, Poey.

Poids : Castagnet, Catuhe, Lafitte, Longy, Pichon, Poey.

Disque : Catuhe, Poey, Berrote.

Javelot : Lafitte, Poey.

Perche : Diu, Sarthou.

© Archives Départementales / L'Indépendant – 31/05/1934

Les Championnats scolaires du Béarn

Une belle compétition et de bons résultats

Bien qu'organisés hâtivement et dans le minimum de temps, ces premiers championnats scolaires du Béarn ont obtenu un plein succès et ouvert brillamment la longue série de compétitions qui se dérouleront dans les années futures.

Il fallait faire un premier pas pour inviter à entrer dans la lice des terrains d'athlétisme les scolaires de notre Béarn. Cela est fait et peut-on dire de façon particulièrement heureuse, puisque il suffit d'un seul appel pour voir réunis hier à la Croix-du-Prince, plus de cinquante jeunes gens venus de l'Ecole Normale de Lescar, du Lycée de Pau, de l'Ecole St-Cricq et même de l'Ecole Supérieure d'Orthez.

Ils étaient cinquante, hier, ils seront cent et plus l'année prochaine. Et les championnats scolaires du Béarn auront longue et belle vie.

Nous ne nous trompons pas, il y a dans notre Béarn des athlètes qui s'ignorent, il y a des hommes qui possèdent tout ce qu'il faut pour faire des champions.

L'un de ces athlètes déjà s'est révélé hier en la personne d'un normalien de Lescar qui, sans l'équipement classique et sans la moindre technique, avec le seul concours de sa souplesse et de sa détente, a enlevé quatre épreuves et réalisé dans la plupart de ces épreuves des performances que n'accomplissent pas certains champions régionaux; c'est Poey, champion scolaire du Béarn, au poids, à la hauteur et à la longueur, ainsi qu'au javelot.

Quelques leçons, six semaines d'entraînement et Poey fera 12 m. au poids, 1 m. 70 en hauteur, 6 m. 50 en longueur et 50 m. au javelot. Ajoutons à cela une préparation sur les courses et Poey se défendrait plus qu'honorablement dans le championnat de France de Décathlon.

Voilà pour les concours. Dans le rayon courses, la journée a permis d'enregistrer également d'intéressantes *réigstrer également d'intéressantes* *l'on voyait le champion junior Talou, réaliser malgré un mauvais départ 11 sec. 3/5 suivi de près par Lousteau, qui fit du bon 11 4/5 malgré qu'il fut blessé. Bel exploit également de Lavie dans le 300 couvert en 40 sec. malgré deux courses de 100 m. et une série de 200 dans les jambes. Prometteuses qualités également de Pazat et Diu dans le 800 et le 145 m. haies.*

Tels furent les faits marquants de cette première journée des championnats scolaires du Béarn, qui s'est déroulée sous le signe de la meilleure émulation, dans un esprit excellent de discipline et de bonne tenue qui rendirent agréable et légère leur tâche aux officiels, malgré un ciel lourdement chargé d'orage.

C. L.

Les résultats techniques

Lancement du poids : Finale : 1er Poey (E. N. Lescar), 10 m. 92; 2e Pichon (E. N. Lescar), 10 m. 06. 3e ex-æquo : Longez (E. N. Lescar) et Bordenave (Lycée de Pau), 9 m. 75.

100 mètres : 1er Talou (Lycée de Pau), 2e Lousteau (Lycée de Pau), 3e Pichon (E. N. Lescar). Temps : 11" 3/5.

Hauteur : Après barrage, 1er Poey (E. N. Lescar), 1 m. 51, 2e Cambefort (Lycée de Pau), 3e Barragué (Lycée de Pau).

Longueur : 1er Poey (E. N. Lescar), 5 m. 92, 2e Lafitte (E. N. Lescar), 5 m. 79, 3e Bordes (E. S. Orthez), 5 m. 25.

300 mètres : 1er Lavie (Lycée de Pau), 2e Fournier (E. N. Lescar). Temps 40 sec.

145 m. haies : 1er Diu (E. N. Lescar), 2e Lousteau (Lycée de Pau). Temps : 21 sec.

800 mètres : 1er Pazat (Lycée de Pau), 2e Diu (E. N. Lescar), 3e Lacrouts (E. St-Cricq). Temps : 2' 15" 2/5.

1.500 mètres : 1er Ducros (E. St-Cricq), 2e Cazenave (E. N. Lescar), 3e Hobd (Lycée de Pau). Temps : 5' 04.

Disque : 1er Barragué (Lycée de Pau), 27 m. 18; 2e Darrivère (E. St-Cricq), 26 m. 74; 3e Castagnet (E. N. Lescar), 23 m. 13.

Perche : 1er Cambefort (Lycée de Pau).

Javelot : 1er Poey (E. N. Lescar), 35 m. 60, 2e Satgé (Lycée de Pau), 34 m. 20; 3e Lavie (Lycée de Pau), 28 m.

Au classement général, l'Ecole Normale de Lescar bat le Lycée de Pau par cinq victoires à quatre.

© Archives Départementales / L'Indépendant – 02/06/1934

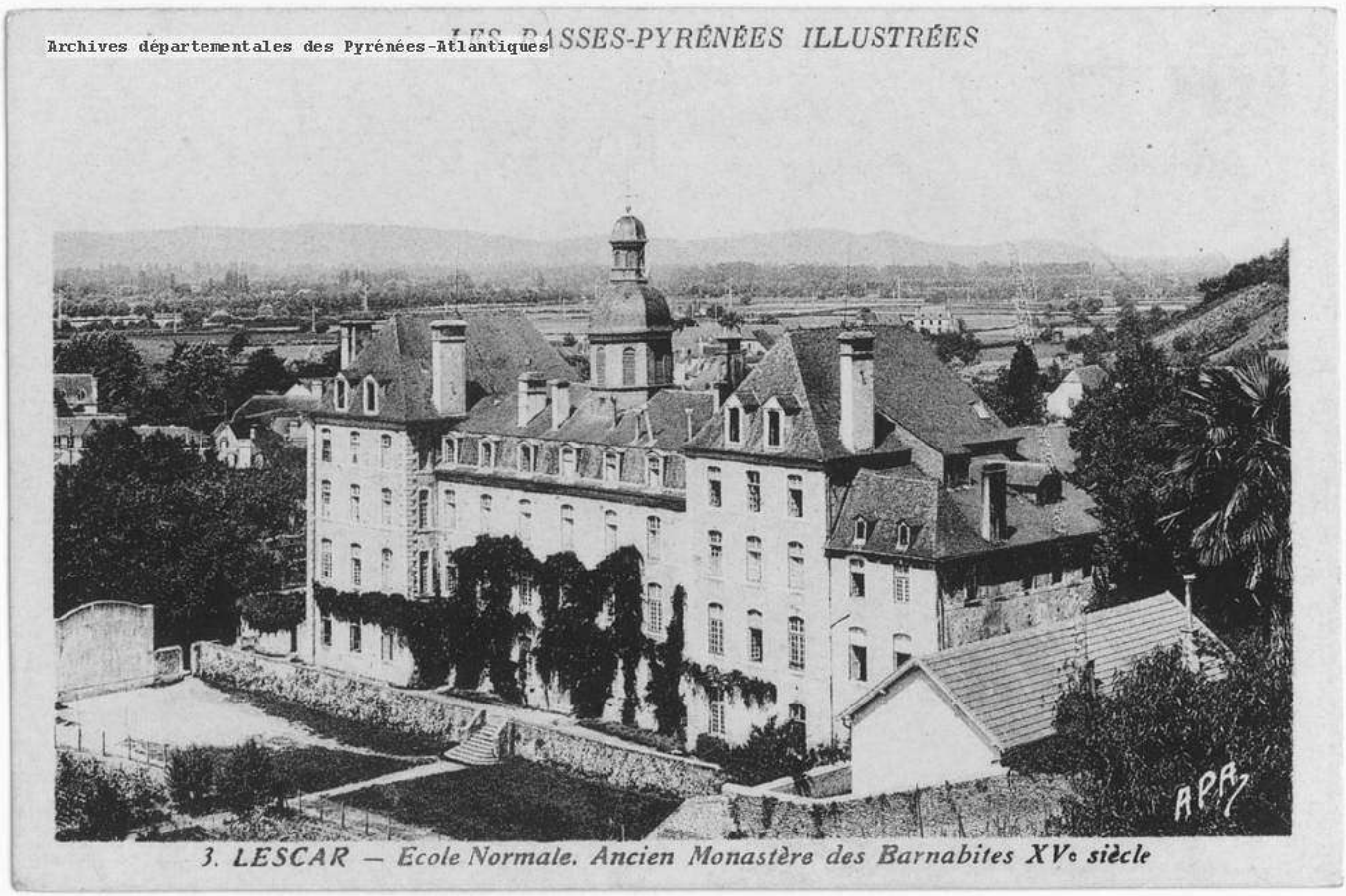

Le petit fronton intérieur qui fermait "l'arène" côté sud aura sans doute été le théâtre de parties acharnées.

A ORTHEZ

Championnats Scolaires de l'Académie de Bordeaux

Hier, 16 mai, ont eu lieu, au magnifique fronton couvert d'Orthez, les demi-finales des championnats scolaires de l'Académie de Bordeaux, devant une nombreuse assistance, où l'on remarquait M. le Maire d'Orthez et plusieurs membres du Conseil municipal; M. l'Inspecteur d'Académie et les directeurs de nombreux établissements d'enseignement, le vice-président de la Fédération française de Pelote Basque, et les dirigeants de ces comités régionaux et une belle chambrée de sportifs orthéziens, surtout d'âge scolaire bien entendu.

Les matches joués ont été, dans l'ensemble, très intéressants, et ont montré les progrès considérables faits par la Pelote chez les scolaires. Plusieurs de ces jeunes gens et de ces enfants ont témoigné d'un style et d'une maîtrise que pourraient envier pas mal de joueurs haut cotés On eut pu croire que cette succession de six matches à mains nues fut devenue fastidieuse. Il n'en a rien été, et c'est au contraire à la fin que l'enthousiasme de l'assistance est devenu le plus vibrant. Ainsi, la réunion fut admirablement réussie en tous points. Un vin d'honneur fut ensuite offert par la municipalité d'Orthez aux joueurs et aux dirigeants.

Voici les résultats :

1° Comité Côte d'Argent (Bordeaux) contre Comité des Landes (Dax).

Juniors A (14 à 16 ans).

Ecole primaire supérieure de Dax (Gey, Lapèble), champion des Landes, bat Lycée de Bordeaux (Vervèche, Labarrère), champion Côte d'Argent, par 30 à 10.

Juniors B (16 à 18 ans).

Collège de Dax (Duvigneau, Lafont), champion des Landes, bat Lycée de Bordeaux (Darrigrand Dentraygue), champion Côte d'Argent, par 30 à 23.

Seniors (au-dessus de 18 ans).

Ecole Normale de Dax (Dussarat, Loustaunou), champion des Landes, bat Lycée de Bordeaux (Labègue, Deurias), champion Côt d'Argent, par 35 à 22.

2° Comité du Pays Basque (Bayonne) contre Comité de Béarn-Bigorre (Pau).

Juniors A (14 à 16 ans).

Ecole primaire supérieure d'Orthez (Harcaut, Pomarez), champion de Béarn-Bigorre, bat Hendaye (Ugarte, Megica), champion du Pays Basque, par 30 à 24.

Juniors B (16 à 18 ans).

Ecole primaire supérieure d'Orthez (Sorondo Arocena), champion de Béarn-Bigorre, bat Collège St-Louis-de-Gonzague de Bayonne (Elissèche, Larré), champion du Pays Basque, par 30 à 24.

Seniors (au-dessus de 18 ans).

Ecole normale de Lescar (Genèze, Harran), champion de Béarn-Bigorre, bat Lycée de Bayonne (Aguirre, Anchorena), champion du Pays Basque, par 35 à 18.

Les trois premières partie, jouées entre le Comité de Côte d'Argent et le Comité des Landes, ne présentèrent qu'un intérêt moyen, par suite de l'évidente supériorité d'ensemble des équipes de Dax.

Mais les trois dernières, au contraire, entre le Comité de Béarn-Bigorre et celui du Pays Basque, furent beaucoup plus serrées, surtout celles des Juniors A et B.

Dans les juniors A, le minuscule Ugarte, fils du célèbre joueur de grand chistera Luisito, fit sensation par la manière étonnante de classicisme et de facilité. Mais il se heurta, de l'autre côté, au jeune Harcaut, d'Ainhoa, le frère d'un joueur qui fut, il y a peu d'années champion de France des jeunes et celui-ci doué de moyens physiques plus puissants et pelotari déjà remarquable, donna la victoire à son école.

Enfin, nous avons gardé pour le bouquet la partie qui opposa en Juniors B l'Ecole primaire supérieure d'Orthez et le collège Saint-Louis de Bayonne, et qui fut gagnée par la première nommée. Ce match fut le clou de la réunion et enthousiasma véritablement toute l'assistance par la beauté du jeu, l'acharnement et la durée des points, et l'incertitude du résultat presque jusqu'à la fin. Ces quatre jeunes : Sorondo, Arocena, Larre et Elissèche ont fourni là une superbe partie, qui était absolument digne d'une grande finale de championnat de France. A eux toutes nos bien sincères félicitations.

N'oublions pas, en terminant, l'Ecole normale de Lescar, qui s'est assuré, dans un très bon style, la victoire sur le Lycée de Bayonne, champion du Pays Basque.

Ce sont donc les équipes du Comité Béarn-Bigorre, l'Ecole primaire supérieure d'Orthez et Ecole Normale de Lescar, qui disputeront les finales des championnats scolaires de l'Académie de Bordeaux aux équipes correspondantes du Comité des Landes. Nos meilleurs vœux les accompagnent.

© Archives Départementales / L'Indépendant – 18/05/1935

La Vie Sportive

A LA CROIX-DU-PRINCE

LES CHAMPIONNATS SCOLAIRES DU BEARN

C'est demain qu'ont lieu, à 14 h. 30, au Stade de la Croix-du-Prince, les Championnats scolaires du Béarn qui réuniront les équipes de Pau, Lescar et Orthez qui, on le sait, sont riches en éléments de valeur.

Rappelons les épreuves : 100, 300, 800, 1.500, 110 haies. Saut en hauteur, saut en longueur, saut à la perche. Lancement du poids, lancement du javelot, lancement du disque.

De belles luttes sont à prévoir et l'on dit même que des espoirs se révéleront.

Les vainqueurs de l'année dernière furent :

Poids : Poey (Lescar), 10 m. 92.
100 mètres : Talou (Pau), 11 s. 3/5.
Hauteur : Poey (Lescar). 1 m. 51.
Longueur : Poey (Lescar), 5 m. 92.
300 mètres : Lavie (Pau), 40 sec.
145 haies : Diu (Lescar), 21 sec.
800 mètres : Pazat (Pau).
1.500 mètres : Ducros (Pau).
Disque : Barragué (Pau).
Perche : Cambefort (Pau).
Javelot : Poey (Lescar).

Au classement général, Lescar battit le Lycée de Pau par cinq victoires à quatre.

© Archives Départementales / L'Indépendant – 20/06/1935

LES CHAMPIONNATS SCOLAIRES DU BEARN

Plusieurs bonnes performances réalisées

Les Championats scolaires du Béarn ont été disputés hier au Stade de la Croix-du-Prince, en comité plutôt restreint, comme c'est hélas ! le sort de la plupart des réunions d'Athlétisme en France, ce défaut de public entraînant un défaut d'enthousiasme pour un sport qui cependant possède toutes les vertus éducatives.

Cela n'empêcha pas les jeunes athlètes scolaires de disputer leurs chances avec une belle ardeur comme si le Stade avait été plein à craquer et de réaliser aussi quelques performances de fort bonne qualité eu égard aux moyens restreints d'entraînement employés.

L'Ecole Normale de Lescar, ainsi que prévu, fit ample moisson de succès, et une fois de plus mérita d'être félicitée pour le remarquable effort qu'elle fournit dans la branche de l'Athlétisme comme celle du rugby, donnant un exemple que nous voudrions voir suivre par tous les établissements d'éducation sans exception. Car s'il en était ainsi sous le ciel de France et de Navarre, cette renaissance de l'athlétisme qui nous préoccupe verrait enfin son jour maître.

Il nous plaît donc de rendre hommage à l'esprit sportif compréhensif du directeur de l'Ecole Normale de Lescar et au dévouement éclairé de son collaborateur, M. Haure-Placé. Le grand triomphateur de la journée fut le jeune Sorondo, remarquablement doué pour les courses comme pour les concours et qui, avec une belle aisance, n'enleva pas moins de cinq titres, réussissant ses meilleures performances aux 200 mètres avec le temps de 23" 2/5 et à la longueur où il franchit 6 mètres 31.

LES RESULTATS

Lancement du poids. — 1. Lalanne (E.N.L.), 9 m. 97; 2. Breilh (Lycée de Pau), 9 m. 92; 3. Laborde (E. N. L.), 9 m. 11. Performance à retenir du jeune Breilh, âgé seulement de 16 ans.

100 *mètres.* — 1. Sorondo (E.N.L.), 11" 4/5; 2. Comut (E.N.L.), 12" 2/5.

Hauteur. — 1. Sorondo (E.N.L.), 1 mètre 55; 2. Diu, 1 m. 50; 3. Fleus, 1 m. 45.

200 *mètres.* — 1. Sorondo (E.N.L.), 23" 2/5; 2. Comut (E.N.L.), 24" 4/5; 3. Canone, 25" 1/5.

110 *mètres haies.* — 1. Gabaston; 2. Diu; 3. Lagisquet.

Disque. — 1. Lalanne (E.N.L.), 30 mètres 60; 2. Diu, 26 m.; 3. Laborde.

Longueur. — 1. Sorondo, 6 m. 31; 2. Gabaston, 5 m. 60; 3. Lagisquet, 5 mètres 20.

800 *mètres.* — 1. Lagisquet (E.N.L.), 2' 17"; 2. Clavières.

1.500 *mètres.* — 1. Lansot (E.N.L.), 4' 59"; 2. Larribau, 5' 10".

400 *mètres.* — 1. Sorondo, 56" 4/5.

Perche. — 1. Lalanne, 2 m. 20.

Javelot. — 1. Lalanne, 33 m. 60; 2. Laborde, 26 mètres.

© Archives Départementales / L'Indépendant – 30/05/1936

Les championnats scolaires du Béarn ont donné lieu à une fort intéressante compétition. Voici le vainqueur du saut à la perche :

SARTHOU, de l'E.N. Lescar.
(Photo Indépendant.)
(Photogravure Janini.)

Et le second de l'épreuve :

BARRAGUÉ.
(Photo Indépendant.)
(Photogravure Janini.)

© Archives Départementales / L'Indépendant – 28/06/1935

Les sports à l'Ecole Normale

Dimanche 22 mars, l'équipe des Glycines s'est rendue à St-Cloud pour l'épreuve de championnat scolaire de France de cross.

Quatre-vingt-quatorze concurrents étaient en présence, délégués par dix-huit Académies. La course fut très rapide.

Au premier tour, Lescar passe en bonne position (2e). Mais le champion de Bordeaux (Esterle), fait une chute, et perd ainsi la 4e ou 5e place. Le premier de Lescar fut Lansot.

Nous félicitons nos jeunes normaliens pour la course très courageuse qu'ils ont faite.

© Archives Départementales / L'Indépendant – 27/03/1936

APRÈS LE RUGBY...
L'ATHLÉTISME

LES CHAMPIONNATS SCOLAIRES DU BEARN

A Pau le 28 mai

C'est le jeudi 28 mai qu'auront lieu l'après-midi à 14 heures, au Stade de la Croix-du-Prince, les championnats scolaires du Béarn.

100 m., 300 m., 800 m., 1.500 m., 110 m. haies, hauteur, longueur, perche, poids, disque, javelot.

L'année dernière, d'intéressantes performances furent réalisées. On relève notamment celle du 100 m. enlevé par Sorondo en 11 s. 4/5, du 300 par Harran, de l'Ecole Normale de Lescar, en 39 secondes.

Au poids, Catuhe (Lescar) triompha avec un jeu de 10 m. 10. Satgé (Pau) gagna la hauteur en franchissant 1 m. 55. Lafitte (Lescar) fit en longueur 5 m. 92. Diu (Lescar) gagna de 800 m. en 2 m. 15 ainsi que le 110 haies. Le 1.500 m. fut pour Esterte (Lscar), la perche pour Sarthou (Lescar), le disque pour Lalanne (Lescar) lançant à 32 m. 55 et gagnant également le javelot avec 35 mètres.

La compétition sera encore cette année certainement fort intéressante : on peut même prévoir des performances supérieures aux précédentes.

© Archives Départementales / L'Indépendant – 23/05/1936

LA VIE SPORTIVE

L'ATHLETISME.

LES CHAMPIONNATS SCOLAIRES DU BÉARN

Les championnats scolaires du Béarn seront disputés jeudi 28 mai à 14 h. 30 au Stade de la Croix-du-Prince sur les épreuves suivantes : 100, 200, 400, 800, 1500, longueur, hauteur, perche, javelot, poids, disque, 110 haies.

L'Ecole normale de Lescar, sous la direction de M. Haure-Placé, le distingué et très dévoué professeur d'éducation physique, présentera une équipe complète dont voici la composition :

100 m., Sorondo Harran, 200 m.; Sorondo, Comut; 400 m., Gabaston, Heyranx, Iroz; 800 m., Lagisquet, Clavère; 1500 m., Esterle, Lansot; longueur, Sorondo, Comut, Iroz; hauteur, Gabaston, Bélart, Flous, Chicoye; perche, Lalanne, Lagisquet; javelot, Lalanne, Laborde; disque, Lalanne, Laborde; haies, Julien, Lagisquet, Gabaston; poids, Lalanne, Laborde.

Entrée générale aux grandes tribunes : 2 francs; scolaires, entrée gratuite.

© Archives Départementales / L'Indépendant – 28/05/1936

LES CHAMPIONNATS SCOLAIRES DU BEARN

Plusieurs bonnes performances réalisées

Les Championats scolaires du Béarn ont été disputés hier au Stade de la Croix-du-Prince, en comité plutôt restreint, comme c'est hélas ! le sort de la plupart des réunions d'Athlétisme en France, ce défaut de public entraînant un défaut d'enthousiasme pour un sport qui cependant possède toutes les vertus éducatives.

Cela n'empêcha pas les jeunes athlètes scolaires de disputer leurs chances avec une belle ardeur comme si le Stade avait été plein à craquer et de réaliser aussi quelques performances de fort bonne qualité eu égard aux moyens restreints d'entraînement employés.

L'Ecole Normale de Lescar, ainsi que prévu, fit ample moisson de succès, et une fois de plus mérita d'être félicitée pour le remarquable effort qu'elle fournit dans la branche de l'Athlétisme comme celle du rugby, donnant un exemple que nous voudrions voir suivre par tous les établissements d'éducation sans exception. Car s'il en était ainsi sous le ciel de France et de Navarre, cette renaissance de l'athlétisme qui nous préoccupe verrait enfin son jour naître.

Il nous plaît donc de rendre hommage à l'esprit sportif compréhensif du directeur de l'Ecole Normale de Lescar et au dévouement éclairé de son collaborateur, M. Haure-Placé. Le grand triomphateur de la journée fut le jeune Sorondo, remarquablement doué pour les courses comme pour les concours et qui, avec une belle aisance, n'enleva pas moins de cinq titres, réussissant ses meilleures performances aux 200 mètres avec le temps de 23" 2/5 et à la longueur où il franchit 6 mètres 31.

LES RESULTATS

Lancement du poids. — 1. Lalanne (E.N.L.), 9 m. 97; 2. Breilh (Lycée de Pau), 9 m. 92; 3. Laborde (E. N. L.), 9 m. 11. Performance à retenir du jeune Breilh, âgé seulement de 16 ans.

100 *mètres.* — 1. Sorondo (E.N.L.), 11" 4/5; 2. Comut (E.N.L.), 12" 2/5.

Hauteur. — 1. Sorondo (E.N.L.), 1 mètre 55; 2. Diu, 1 m. 50; 3. Fleus, 1 m. 45.

200 *mètres.* — 1. Sorondo (E.N.L.), 23" 2/5; 2. Comut (E.N.L.), 24" 4/5; 3. Canone, 25" 1/5.

110 *mètres haies.* — 1. Gabaston; 2. Diu; 3. Lagisquet.

Disque. — 1. Lalanne (E.N.L.), 30 mètres 60; 2. Diu, 26 m.; 3. Laborde.

Longueur. — 1. Sorondo, 6 m. 31; 2. Gabaston, 5 m. 60; 3. Lagisquet, 5 mètres 20.

800 *mètres.* — 1. Lagisquet (E.N.L.), 2' 17"; 2. Clavières.

1.500 *mètres.* — 1. Lansot (E.N.L.), 4' 59"; 2. Larribau, 5' 10".

400 *mètres.* — 1. Sorondo, 56" 4/5.

Perche. — 1. Lalanne, 2 m. 20.

Javelot. — 1. Lalanne, 33 m. 60; 2. Laborde, 26 mètres.

© Archives Départementales / L'Indépendant – 30/05/1936

L'ATHLÉTISME

Championnats scolaires du Béarn

C'est demain à 16 heures, au Stade de la Croix-du-Prince, qu'auront lieu les Championnats scolaires du Béarn et dont les épreuves sont les suivantes : 100 m., 300 m., 800 m., 1.500 m., 110 m. haies, lancement du poids, lancement du disque, lancement du javelot, saut en hauteur et longueur, saut à la perche, relais de 4x 100 m.

Les Glycines de Lescar et les Hirondelles d'Orthez déplaceront à cette occasion deux équipes complètes qui vraisemblablement s'adjugeront la plupart des épreuves. L'athlète rugbyman Sorondo, de l'Ecole Normale de Lescar, partira grand favori au 100, 300 mètres ainsi qu'au saut en longueur.

De belles performances sont à prévoir.

© Archives Départementales / L'Indépendant – 03/06/1937

L'ATHLETISME Les Championnats scolaires du Béarn

SORONDO FRANCHIT 6 m. 59 AU SAUT EN LONGUEUR

BATTANT LE RECORD

Jeudi après-midi, au Stade de la Croix-du-Prince, ont eu lieu les épreuves des championnats scolaires du Béarn qui obtinrent un bon succès sportif et au cours desquelles l'athlète-rugbyman Sorondo se distinguait, tout particulièrement en battant le record du saut en longueur avec 6 m. 59, gagnant par ailleurs aisément le 100 m. et se classant dans diverses épreuves.

Comme prévu, l'excellente équipe des Normaliens de Lescar se tailla la part du lion, puisqu'elle enleva le poids et le disque avec Lalanne, le saut en hauteur, la perche, les 110 haies, le 300 m. dont le vainqueur fut encore Sorondo, le 1 500, le javelot, la perche. Orthez prit la seconde place au classement général et le Lycée de Pau la troisième. Bonnes performances dans l'ensemble dont voici les résultats :

Poids. — 1. Lalanne (Lescar), 11 mètres 10 ; 2. Fons (Orthez), 10 m. 89 ; 3. Sorondo (Lescar), 10 m. 35 ; 4. Breilh (Pau), 10 m. 22 ; 5. Laffitte (Lescar), 9 m. 99.

Hauteur. — 1. Bignalet (Pau) et Bédecarraix (Lescar), après barrage, 1 mètre 605 ; 2. ex-æquo : Sorondo et Escande (Lescar), 1 m. 60.

Disque. — 1. Lalanne (Lescar), 33 mètres 35 ; 2. Capgras (Pau), 28 m. 42 ; 3. Sorondo (Lescar), 27 m. 40 ; 4. Fons (Orthez), 26 m. 70 ; 5. Breilh (Pau), 25 m. 50 ; 6. Brissonneau (Orthez), 24 mètres 40 ; 7. Villa (Lescar), 24 mètres.

100 mètres. — 1. Sorondo (Lescar) ; 2. Bosc (Pau) ; 3. Dourthe (Orthez) ; 4. Escande (Lescar). Temps : 11 séc. 3/5. 3 m. 85 ; 3. Larroque (Lescar), 3 m. 70 ;

Perche. — 1. Ben-Moura (Lescar), 3. Allué (Oloron), 2 m. 60 ; 4. Casamayou (Orthez), 2 m. 50.

110 haies. — Les séries sont gagnées par Rouan (Pau), Cazamayou (Orthez), Lagisquet (Lescar). Finale : 1. Lagisquet (Lescar) ; 2. Cazamayou (Orthez) ; 3. Rouan (Pau). Temps : 17 s. 4/5.

300 mètres. — 1. Sorondo (Lescar) ; 2. Bignalet (Pau) ; 3. Dourthe (Orthez) 4. Escande (Lescar). Temps : 30 s. 1/5. Sorondo part très vite mais baisse les mains aux 250 m. et finit sans pousser.

800 mètres. — 1. Pédecastaing (Orthez) ; 2. ex-æquo : Clavères et Piquer (Lescar). Temps : 2 m. 15 s. Gagné de 20 mètres.

1.500 mètres. — 1. Lansalot (Lescar), 4 m. 50 ; 2. Lassartesse (Orthez), 5 minutes 03 ; 3. Lacoste (Oloron), 5 m. 13. Sept partants, quatre seulement terminent.

Javelot. — 1. Villa (Lescar), 36 m. 22 ; 2. Lalanne (Lecsar), 31 m. 35 ; 3. Langlade (Pau), 30 m. 35 ; 4. Daguerre (Orthez), 29 m. 90 ; 5. Capgras (Pau), 28 mètres 45.

Relais 4 x 100. — 1. Orthez ; 2. Lescar ; 3. Pau. Temps : 47 s. 3/5. Au départ le premier coureur de Pau perd son témoin et du même coup une vingtaine de mètres. Sans cet avatar, le Lycée de Pau aurait pu l'emporter semble-t-il, ayant repris une partie de son retard.

Longueur. — 1. Sorondo (Lescar), 6 m. 59 (record) ; 2. ex-æquo : Bédecarraix et Ben-Moura (Lescar), 5 m. 68 ; 1. Daguerre (Orthez), 5 m. 59.

Sorondo s'impose d'entrée, réalisant 6 m. 37, 6 m. 50 et 6 m. 59.

© Archives Départementales / L'Indépendant – 05/06/1937

L'ATHLETISME

LA COUPE DE LA JEUNESSE

BOSC (Lycée de Pau) gagne l'épreuve des Basses-Pyrénées

L'épreuve des Basses-Pyrénées, qui avait donné lieu à diverses sélections opérées à Oloron, Orthez, Lescar et Pau, avait réuni pour la finale disputée au Stade de la Croix-du-Prince, sous le contrôle de la Ligue des 3 B, une quarantaine de concurrents.

Les catégories 1923 et 1922 étaient les plus chargées comprenant respectivement douze et onze candidats.

Après les épreuves préliminaires données après des départs corrects assurés par M. Haure-Placé, restèrent en présence pour le handicap final dont devait sortir le vainqueur. 18 ans : Etchenausey (Ecole Normale de Lescar); 17 ans : Bosc (Lycée de Pau); 16 ans : Lousteau (Lycée de Pau); 15 ans : Landau (Oloron) ; 14 ans : Lafourcade (Lycée de Pau); 13 ans : Sarailh (Orthez). Tous les temps réalisés avaient été de 7 sec. 2/5.

Le jeune Lafourcade dont le style et la facilité avaient fait grosse impression aux éliminatoires et qui bénéficiait du handicap de 7 mètres, semblait devoir triompher en finale.

En effet. Lafourcade, aux 40 mètres, était nettement détaché, mais victime d'une crampe devait s'arrêter. Bosc, parti de l'avant-dernière position, faisait une fin de course superbe et arrachait la victoire dans les derniers mètres par 50 centimètres. Il réalisait le temps remarquable de 7 secondes. Landau était second, Sarrailh troisième.

Ainsi donc, contrairement à ce qu'on attendait, c'est un junior de 17 ans qui a enlevé la palme grâce aux qualités de finish qu'il affirma.

Il est regrettable que Lafourcade ait été victime d'un accident, car sa chance paraissait être de tout premier ordre.

Cette première tentative mal terminée doit cependant l'encourager à persévérer et à cultiver les épreuves de vitesse pour lesquelles il possède de brillantes dispositions.

Pour une première organisation, cette Coupe de la Jeunesse a remporté un succès intéressant qui ne peut manquer de porter ses fruits pour les années suivantes.

© Archives Départementales / L'Indépendant – 16/06/1937

UNE ETOILE QUI SE LEVE

HENRI SORONDO

Espoir de l'Athlétisme et Sportsman complet

Henri Sorondo, qui fut aux championnats interrégionaux de Bordeaux, l'un des athlètes les plus remarqués, va, dimanche prochain, à Paris, aux championnats de France, défendre sa chance au 100 mètres et peut-être aussi au saut en longueur.

Modeste, il aspire seulement à faire aussi bien qu'à Bordeaux et s'estimera heureux s'il y réussit.

Le moment est donc venu de consacrer un « papier » à ce sympathique athlète déjà connu comme excellent rugbyman et pilotari, car il fut champion de France scolaire dans ces deux sports, et de voir ce qu'il peut faire dans un domaine qu'il a, jusqu'à ce jour, assez peu cultivé.

Avant d'aborder cela, toutefois, nous ferons un retour en arrière et prendrons notre sujet dans la maison paternelle, à Hendaye, lorsqu'il avait dix ans.

Cette maison paternelle, l'Hôtel-Restaurant du Tennis, se trouvant toute proche du terrain du Stade Hendayais, notre athlète en herbe s'y trouvait, comme il dit : constamment fourré.

Là, avec des gosses de son âge, il s'exerçait à la course et aux sauts, mais comme il était trop fort, on le laissait de côté. Un jour cependant, on vint le chercher pour disputer une course, il la gagna aisément, ayant reçu une médaille, sa première, il en eut une grande joie. Plus tard, à l'école professionnelle de Tarbes, de temps à autre, il courait et sautait et remportait des succès et s'affirmait également excellent joueur de pelote basque.

De Tarbes il allait à Orthez, où le rugby et la pelote basque l'intéressaient plus particulièrement. Plus tard, reçu à l'Ecole Normale de Lescar, il avait la bonne fortune d'y trouver un directeur aimant et encourageant la pratique des sports, M. Etchart, et un professeur d'Education physique, M. Haure-Placé, compétent et très dévoué, qui allaient permettre à ses qualités de s'épanouir.

Conseillé et stimulé par M. Haure-Placé, il progressait rapidement et d'une année à l'autre, améliorait confortablement ses performances. Il atteignit 6 m. 31 en longueur, ce qui commençait à être intéressant.

Entre temps, il était champion de France de 2e série avec l'U. S. Orthézienne et chamnion de France scolaire avec l'Académie de Bordeaux, succès qu'il devait renouveler l'année suivante.

Enfin, nous voici aux championnats scolaires du Béarn, disputés au Stade de la Croix-du-Prince où Sorondo collectionne les titres, enlevant le saut en longueur notamment avec 6 m. 59.

On lui prédit qu'il sera champion de la Ligue des 3 B aux championnats qui se disputent quelques jours après, mais il ne le croit pas et se rend à Tarbes avec l'équipe de la Section Paloise où il pratique l'athlétisme depuis la saison dernière, sans grande conviction.

Le matin il gagne « facile » sa série de 100 mètres et aux éliminatoires du saut en longueur, franchit 6 m. 74. Mais comme il a perdu ses marques, l'après-midi, il ne peut améliorer, gagne toutefois la finale du 100 mètres devant Torres et Lataillade sans être inquiété en 11 s. 1/5. Il ne part pas aux 200 m. course dont très probablement il aurait fourni le vainqueur. Il se classe 3e au saut en hauteur et au triple saut.

A Bordeaux, il pense qu'il n'a rien à espérer dans un lot aussi relevé, mais toutefois il m'assure qu'il se défendra et sa froide résolution m'autorise à croire que celui qui le battra devra sérieusement en découdre.

A Bordeaux, le temps est frais le matin, il pleut. Les As ou apprentis As sont emmitouflés chaudement, mon Sorondo n'a cure de cela, je le gourmande un peu, mais il semble me dire : « pourquoi s'occuper de tout cela, cela ne changera rien aux résultats ».

Comme il est invité à déjeuner chez des parents, il me promet de faire un repas léger, mais le soir il m'avouera qu'il a absorbé un bon plat d'escargots et beaucoup d'autres bonnes choses. Et il rit de la colère que j'aurais prise s'il m'avait tout de suite avoué son imprudence alimentaire.

Il est vrai que Sorondo qui n'est pas précisément un émotif, ne devait guère souffrir de son écart, puisqu'il réussit à faire excellent second aux 100 mètres et à sauter 6 m. 83.

Mais je pense quand même que sans les escargots dans son estomac, Sorondo aurait pu peut-être gagner quelques centimètres de plus et réaliser les 7 m. qu'il sentait avoir dans les jambes.

Les fera-t-il à Paris ?

Il n'y compte pas et en serait le premier surpris.

Est-ce possible ?

Oui, si je pense que dans certain saut mesuré à la Croix-du-Prince, à l'entraînement, un saut magnifique, mais irrégulier parce que revenu en arrière, un pied avait été relevé à 7 m. 14 et l'autre à 6 m. 88. Drôle de saut, en vérité.

Le danger à Paris, c'est la piste en cendrée qui sera trop vite et dérangera les repaires. Il faut si peu de choses pour vous faire brûler la planche et si cela se produit d'entrée, quel mauvais coup pour la confiance dans les tentatives suivantes.

Toutefois, si notre champion prend bien soin de travailler avant le concours ses marques et s'il peut avoir quelqu'un auprès de lui pour l'aider et faire les corrections, la cendrée d'élan de Colombes devrait théoriquement lui permettre de faire mieux qu'à Bordeaux.

Et alors il ne serait pas surprenant de le voir améliorer son record et atteindre cette distance de 7 mètres qui, vraisemblablement lui vaudrait une 2e ou 3e place et la faveur des sélectionneurs.

Par contre aux 100 mètres, moins de chances de sortir et d'aller en finale, la cendrée de Colombes n'étant pas très favorable au style de Sorondo.

Mais on peut être certain, qu'ainsi qu'il le fit à Bordeaux, l'homme se défendra et fera honneur aux couleurs de la Section Paloise.

Ch. LAGARDE.

© Archives Départementales / L'Indépendant – 09/07/1937

SORONDO A AMÉLIORÉ SON RECORD

Après avoir atteint aux championnats interrégionaux de Bordeaux 6 mètres 88, l'athlète de la Section Paloise, à Biarritz a atteint les 7 mètres

6 m. 54, 6 m. 74, 6 m. 88 et 7 m., telles sont les étapes qu'a franchies Henri Sorondo cette saison dans le saut en longueur et ce qui vaut à la Ligue des 3 B d'inscrire sur ses tablettes une performance brillante de plus, étroitement associée à celle du 100 m. couvert dans le temps également remarquable de 11 secondes juste.

Notre champion et recordman des 3 B est un moins de vingt ans et comme ce n'est qu'au cours de la saison actuelle qu'il a suivi en athlétisme un entraînement relativement sérieux, il y a tout lieu de croire qu'il n'a pas avec les 7 m. en longueur et les 11 secondes aux 100 m. atteint son plafond et qu'il peut être appelé à faire sensiblement mieux durant les années suivantes.

Après avoir subi un déclin de forme dû à un mauvais état de santé passager et qui coïncida malheureusement avec la date des championnats de France, Henri Sorondo s'est retrouvé, a atteint ses meilleures performances et répondu aux espoirs que nous avions mis en lui.

L'homme qui, à Bordeaux, n'avait été que difficilement battu par le futur champion de France de 100 m. et avait franchi dans un mauvais style 6 m. 88, se devait d'ailleurs de faire cela et nous savons qu'il avait à cœur d'y réussir pour effacer son insuccès de Paris, bien qu'il ne puisse en être rendu à vrai dire responsable.

Lorsque à moins de vingt ans, en une saison, on progresse aussi rapidement dans des épreuves athlétiques, et qu'on est vigoureusement constitué et qu'on sait rester modeste, on peut vraiment nourrir de beaux espoirs et caresser notamment celui de porter les couleurs tricolores dans les compétitions internationales, voir aussi dans le lointain la possibilité d'une participation aux Olympiades.

Pour Sorondo, ce ne sont pas là espoirs démesurés car le capital musculaire existe, le dynamisme est de premier ordre et il explosera d'autant mieux pendant l'épreuve qu'il aura été précédé d'un état quiet favorisant la concentration.

Nous ne dirons pas que notre espoir de l'athlétisme, la saison prochaine, suivra la même progression que cette saison, mais ce qui nous paraît certain, c'est qu'en s'appliquant désormais à cultiver la technique du concours du saut en longueur, il gagnera encore de nombreux centimètres et pourra devenir un sauteur régulier de plus de 7 mètres.

Robert Paul commence à descendre et s'est vu souffler cette année le titre de champion de France. Il y a une succession à prendre et le successeur pourrait venir du côté de chez nous.

C. L.

© Archives Départementales / L'Indépendant – 06/08/1937

SCOLAIRES A VOS MARQUES !

DIMANCHE 29 MAI A ORTHEZ

Les Championnats du Béarn et du Pays Basque

Le dimanche 22 mai, à Orthez, sur le terrain de l'U. S. O., se disputeront les Championnats scolaires du Béarn et du Pays Basque ouverts à tous les scolaires de la région du Béarn et du Pays Basque.

Les épreuves

Les épreuves comprennent six courses et six concours. Les voici :

100 mètres.
300 mètres.
800 mètres.
1500 mètres.
110 mètres haies.
Relais 4x100.
Poids.
Disque.
Javelot.
Perche.
Hauteur.
Longueur.

Cette réunion placée sous la présidence d'honneur de M. l'Inspecteur d'Académie, celle de M. Ch. Lagarde, président de la Ligue des 3 B, s'annonce comme devant donner lieu à de belles performances, en raison de la qualité des athlètes qui fouleront le joli terrain de l'U. S. Orthézienne où jadis avaient lieu les grandes et belles épreuves du match des Trois Provinces.

Les meilleurs éléments venant de Bayonne, Lescar, Pau, Oloron et Orthez seront en présence et l'on sait que parmi nos scolaires régionaux figurent plusieurs étoiles ayant déjà eu l'occasion de briller d'un très vif éclat.

Citons par exemple l'athlète rugbyman Sorondo, champion et recordman de la Ligue des 3 B, qui a porté le record régional du saut en longueur à 6 m. 90 et fut l'année dernière la grande révélation d'athlétisme dans le Sud-Ouest. Sorondo, international scolaire de rugby et capitaine de l'équipe de France.

Cazalet, un sauteur à la perche d'avenir, qui a remporté le titre de champion d'Académie avec 3 m. 25 et du coup s'est élevé au rang des meilleurs spécialistes régionaux.

Marestin, qui s'est révélé, à Bordeaux, en enlevant le Championnat d'Académie du 1.500.

Breilh, international scolaire de rugby, champion de France d'Académie, excellent spécialiste des lancers.

Lalanne, le puissant athlète, réalisant plus de 11 m. du poids et de 35 m. du disque.

Comme on le voit par ce court aperçu, le Béarn aura des représentants de valeur, et comme il n'en manque pas en Pays Basque, on peut augurer très favorablement de cette réunion des scolaires à Orthez le 22 mai où les titres officiels seront en jeu.

L'athlète rugbyman Henri Sorondo remportant, à Tarbes, le Championnat de 100 mètres de la Ligue des 3 B.

Sorondo franchissant 6 m. 88 au saut en longueur aux championnats interrégionaux à Bordeaux

© Archives Départementales / L'Indépendant – 20/05/1938

Les lendistes des Glycines, vainqueurs aux Lendits Académiques de Bordeaux de 1935-1936.
1932-1935 : Elissalde Eugène.
1933-1936 : Esterle Fernand (récompensé par le prix Philippe Tissié en 1936), Haran Charles, Julien Clément, Laborde Edmond, Lagisquet Henri, Lambert Jean.
1934-1937 : Camy Jean, Lagisquet Maurice, Lalanne Jean-Marie, Payzan Henri, Thurin René.

© **Archives Départementales**

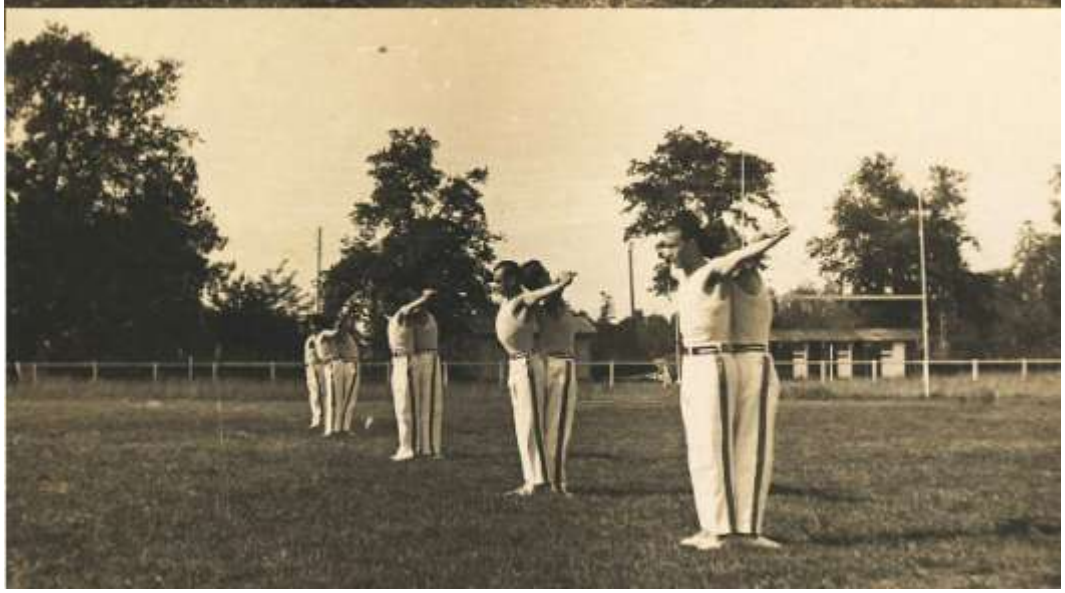

© Archives Départementales

GLYCINES 38-39

De gauche à droite :

En haut : LALANNE Germain (36-39)
LAFITTE Marcel (36-39)
FAURIE Jean (37-40) LALANNE Honoré (38-41)
LABARRERE Roger (37-40) LAGELOUZE Jean (37-40)
ORY Pierre (37-40) VASSILIADES Célestin (38-41)
BERNOS Georges (37-40)

Accroupis : KAEMPF Albert (38-41)
LAFOUILHERE Henri (38-41) HAURE René (37-40)
RACHOU Charles (37-40) BARETS Pierre (37-40)
DARRIEU Jean (37-40) PIRUER Joseph (36-39)
DAGUERRE Pierre (37-40 passé à 36-39)

© Archives Départementales

SCOLAIRES, A VOS MARQUES !

Dimanche 29 Mai à Orthez

Dimanche prochain, la sportive cité Orthézienne sera le théâtre d'une belle manifestation consacrée au noble sport de l'Athlétisme et dont le programme comportera le matin, à 11 heures, une course de relais qui sera disputée par trois équipes de l'U. S. D.; l'après-midi, à 15 heures, au Stade Eugène Larroque, les épreuves du Championnat scolaire du Béarn et du Pays Basque.

Les sports ingrats mais combien utiles que sont ceux de la course à pied et des concours athlétiques ne sont donc pas totalement oubliés sous notre ciel du Béarn, aussi nous féliciterons nous de leur voir marquer le réveil dont ils avaient besoin.

Une course de relais le matin à travers la ville, puis l'après-midi, le spectacle d'athlètes racés sprintant, lançant, bondissant, voilà bien un programme capable de séduire ceux qui savent apprécier les beautés d'un geste dont la vivacité ne contrarie pas l'harmonie, l'effort viril restant élégant, l'expression d'un style, la pureté d'une allure.

Et puis, il y a aussi la puissance d'attrait de la compétition, ses surprises, ses ardeurs magnifiques, parfois ses fins dramatiques.

Mais oui, l'Athlétisme est un beau sport, et il apparaît même le plus beau à ceux qui savent le comprendre.

Ils sont trop rares, hélas !

Il y aura donc du beau sport dimanche prochain à Orthez, et c'est pour cela que nous invitons les sportifs à se rendre en foule autour des pistes et des terrains de concours du Stade Larroque où les meilleurs scolaires du Béarn et du Pays Basque seront venus pour disputer les titres de champions.

Il n'en manquera pas de ces athlètes puisque Lescar, Pau, Oloron, Biarritz, Bayonne et naturellement Orthez, auront délégué leurs représentants.

Les épreuves

Six courses et six concours qui sont :

100 mètres	**Poids**
300 mètres	**Disque**
800 mètres	**Javelot**
1.500 mètres	**Perche**
110 mètres haies	**Hauteur**
Relais 4 × 100	**Longueur**

Il y aura la quantité et la qualité et les records n'auront qu'à bien se tenir puisque Sorondo, la grande révélation d'athlétisme de l'année dernière, sera là, le champion d'Académie du saut à la perche Cazalet, qui établira très probablement un nouveau record, Marestin, autre champion d'Académie et pour le 1.500, d'autres comme les excellents spécialistes des lancers Lalanne et Breilh, tous ceux qui n'ont pas encore percé mais comptent bien le faire à cette occasion, ceux qui se sont préparés en secret...

Il y aura aussi du sport d'équipe puisqu'au programme figurent les relais 4 × 100.

Les relais, une splendide épreuve, course symbolique qui déchaîne l'enthousiasme, spectacle unique et dont nos maîtres les britanniques sont si friands qu'ils organisent des réunions dont les programmes ne comportent que des relais.

Bref, nous augurons que ces championnats scolaires du dimanche 29 mai à Orthez vont obtenir du succès et que la journée ainsi sera bonne pour notre athlétisme régional.

En tous cas, un bon départ lui aura été donné.

Ch. LAGARDE.

© Archives Départementales / L'Indépendant – 28/05/1938

Un beau dimanche d'athlétisme scolaire à Orthez

Dimanche après-midi, à Orthez, sur le Stade Eugène Larroque, ont été disputés les championnats de Béarn et Pays Basque scolaires et leur succès fut très vif car il y eut à la fois du soleil et du public, de la compétition, des performances de qualité assaisonnées de la chute de plusieurs records, celle même d'un record de France.

C'est grâce au patronage officiel de M. Maurice, inspecteur d'Académie et à sa sportivité agissante que l'on dut cette fête brillante et utile du sport scolaire, sous le signe de l'athlétisme, aussi sans détours et très simplement, le remercierons-nous en même temps que nous le féliciterons, rendant également responsable du succès notre ami M. Haure-Piacé, professeur d'Education physique qui fut la cheville ouvrière de l'organisation.

L'assistance était nombreuse, avons-nous dit, et dans la tribune d'honneur du terrain de l'U.S.O. qui, en cette journée, fêtait également sa nomination dans la Division d'honneur du Championnat de France de rugby — ce dont en passant nous la féliciterons très cordialement — on remarquait la présence aux côtés de M. Maurice du Maire d'Orthez ainsi que de celui de Salies-de-Béarn, M. de Coulomme la Barthe, M. Helle, directeur de l'Ecole supérieure d'Orthez et Madame, et diverses personnalités. Sur le terrain, collaborant activement à l'organisation, les professeurs d'Education physique : Lafaurie, Haure-Piaté, Pouey, Grosjean, Lannebat.

Grâce à la diligence qui fut pratiquée et au chevauchement de plusieurs épreuves, on put, malgré le nombre élevé des équipes venues de Bayonne, Pau et Orthez, boucler l'important programme en moins de trois heures et ainsi soutenir constamment l'intérêt du spectacle.

Nous ne pouvons, aujourd'hui nous étendre comme nous le désirerions sur cette belle manifestation; nous en reparlerons jeudi, pour aujourd'hui, bornons-nous à en dégager les faits techniques principaux.

On disait que Sorondo, sur le vu de ses performances de Bordeaux, était loin de ses performances de l'année dernière. Il fallait lui faire quelque crédit et il nous le démontra en nous sortant un saut en longueur admirable de régularité au cours duquel son saut le moins bon fut de 6 m. 75 et son meilleur de 6 m. 98, ce dernier battant le record de France, mais ne pouvant toutefois être homologué par suite d'une légère déclivité de la piste d'Orthez.

Avec cela Sorondo gagna le 300 en 37 sec. 1/10, temps record également. Par contre au 100 mètres, il ne put que finir sur la même ligne que Bosc du Lycée de Pau, en 11 sec. 2/5, ce qui est particulièrement flatteur pour le jeune palois, gagnant l'année dernière, à Pau, de la Coupe de la Jeunesse, et nous réjouit de voir ainsi se lever une nouvelle étoile du sprint en pays de Béarn.

Après Sorondo, dans le rayon des lancers, il nous faut citer la performance de Lalanne qui, en sérieux progrès au poids, atteignit les 12 mètres et battit le record. Lalanne devait également remporter aisément le disque.

A la perche, comme prévu, Cazalet, second des Championnats de France scolaire, l'emporta, mais il fut assez sérieusement talonné. La hauteur fut encore, pour un lescarien et après barrage, Bedecarraix l'emporta avec 1 m. 68. Au javelot, Lescar inscrivit encore son nom au palmarès avec Villa, de même qu'au 800 avec Escande, après une lutte particulièrement émouvante.

La réunion se termina par les relais de 100 mètres. Le nombre élevé des partants entraîna quelque confusion, mais si l'équipe du Lycée de Pau put en tirer quelque profit, son avantage final fut tel qu'on doit considérer que c'est bien l'équipe qui triompha, possédant le meilleur ensemble.

Concluons donc en disant que la journée a été excellente à tous points de vue, même financier, puisque tous les frais furent couverts, ce qui n'arrive pas précisément tous les jours en athlétisme, espérons que grâce à cette brillante manifestation dont nos scolaires furent les vaillants acteurs, une impulsion nouvelle sera donnée à notre athlétisme régional, car c'est bien le sport scolaire qui est à la base de tout développement et c'est sur cette base que doit être bâti l'édifice qui nous permettra un jour de défendre avec plus d'honneur que nous le faisons actuellement, le drapeau national au moment de ces grands critériums de la valeur physique des peuples que sont les Jeux Olympiques.

© Archives Départementales / L'Indépendant – 31/05/1938

DE REMARQUABLES PERFORMANCES RÉALISÉES :

SORONDO SAUTE 6 M. 98 EN LONGUEUR ET GAGNE LE 300 M. EN 37 SEC. 1/10 LALANNE LANCE LE POIDS A 12 MÈTRES 03 BOSC ET SORONDO ENSEMBLE AUX 100 MÈTRES

Les résultats techniques

Lancement du poids. — Huit concurrents participent au lancement du poids.

A l'épreuve éliminatoire, les meilleurs sont Lalanne (11 m. 63); Ausséguy (11 mètres 20); Fons (11 m.); Courcet (10 mètres 42); Sorondo (10 m. 35). Les trois premiers classés pour la finale améliorent. Et les résultats sont les suivants :

1. Lalanne (E.N. Lescar), 12 m. 03 (record).

2. Fons (S. S. Orthez), 11 m. 60.

3. Ausséguy (Lycée Bayonne), 11 mètres 30.

100 mètres. — Les séries sont remportées par Dourthe devant Dargeau, Dagouza, Sorondo devant Bosc, Péborde. En finale Sorondo part mal, Bosc mène toute la course, Sorondo le rejoint juste sur la ligne. Les deux hommes sont classés ex-aequo :

1. ex-aequo Sorondo (E. N. Lescar) et Bosc (Lycée de Pau).

Temps : 11 sec. 2/5.

110 mètres haies. — Les séries sont gagnées par Casamayou devant Higué, Pauthoux devant Anton, Dourthe devant Benmoura. Meilleur temps : Dourthe : 16 sec. 2/5, haies de 90. Cependant, en final, Dourthe sera battu.

1. Casamayou.
2. Dourthe.
3. Fauthoux.
Temps : 16 sec. 3/5.

1.500 mètres. — Lassus mène un bon train au premier tour devant le Bayonnais Bollini qui s'obstine à fait l'extérieur. Lagarde est en dernière position, mais fera dans le dernier tour un retour remarquable. Lassus, qui paraît débordé dans la ligne droite, revient et terminera en tête malgré une attaque nouvelle du bayonnais. Lagarde qui court en sandales, glisse dans la ligne d'arrivée et n'insiste pas :

1. Lassus, 4 m. 59 sec. 2/5.
2. Bollini.
3. Lagarde.

800 mètres. — Le départ est très vite mais l'allure sera notablement ralentie ensuite. On assiste à une belle lutte des deux premiers :

1. Escande (E.N. Lescar), 2 m. 17 sec.
2. Landresse (Lycée de Pau), 2 m. 19 secondes.
3. Guitiard (Lycée de Pau).

Disque :

1. Lalanne (E.N. Lescar), 33 m. 22.
2. Durandeau (Bayonne), 30 m. 55.
3. Villa (Lescar), 30 m. 21.

Longueur :

1. Sorondo (E. N. Lescar), 6 m. 98.
2. ex-aequo Dourthe (Orthez) et Fauthoux (Lescar), 6 m. 20.
Sorondo a fait successivement 6 mètres 75, 6 m. 82 et 6 m. 98.

Hauteur. — Plusieurs concurrents sont très près et l'épreuve nécessite un barrage dont Bedicarraix sort vainqueur :

1. Bédécarraix (Lescar), 1 m. 68.
2. ex-aequo Landresse (Pau) et Bauxis (Bayonne), 1 m. 65.

300 mètres. — Sorondo se détache à mi-course et finit très fort :

1. Sorondo (Lescar), 37 sec. 1/10.
2. Casenave.
3. Etchenausy.

Javelot :

1. Villa (Lescar), 39 m. 80.
2. Caubet (Orhez), 36 m. 75.
3. Péborde (Orthez), 36 m. 40.

Perche :

1. Cazalet (Bayone), 3 m. 10.
2. Larrouy, 3 mètres.
3. Benmoura, 2 m. 90.

Relais 4 × 100 :

1. Lycée de Pau, 48 sec. 2/5.
2. Orthez.
3. Bayonne.

Ch. LAGARDE.

© Archives Départementales / L'Indépendant (Suite) – 31/05/1938

Ici..... on court, on saute, on lance.....

La brillante journée des scolaires à Orthez

Grâce à l'organisation à Orthez des Championnats du Béarn et du Pays Basque, l'athlétisme scolaire a pris le chemin d'une activité nouvelle capable de le servir puissamment dans les années futures.

Cette compétition qui, jusque là, avait été localisée aux Championnats de Béarn deviendra désormais annuelle et c'est à un véritable tournoi départemental que les aspirants champions devront venir chercher leurs titres.

Bref, la manifestation d'Orthez, dans sa forme nouvelle et avec le concours officiel de l'Enseignement, est une réalisation heureuse dont l'athlétisme régional ne peut que tirer grand profit, aussi doit-on la marquer d'un signe particulier.

Comme cela est fort probable, l'épreuve grandira et alors il faudra songer à la suivre dans sa croissance, et sans doute, pour conserver sa vitalité, il faudra prendre certaines mesures.

Depuis plusieurs années, on a reconnu la nécessité de favoriser la pratique de l'athlétisme chez les jeunes par la création de catégories spéciales, aussi sera-t-il bon, sinon tout de suite, du moins dans quelque temps, de suivre cet exemple. La question a d'ailleurs été effleurée à l'issue de la brillante et fort encourageante journée d'Orthez où déjà on se préoccupait de l'organisation de l'année prochaine. Inutile de dire qu'ici nous ne la perdrons pas de vue.

Comme on le sait, les performances qui furent réalisées au cours de ces derniers championnats, ne manquèrent pas de qualité, certaines même furent de grande classe, mais ce que l'on put remarquer également, c'est un progrès assez sérieux concernant la technique, science qu'il est indispensable de connaître pour espérer réussir dans le sport très complexe de l'athlétisme.

Sans doute, il y a encore des lacunes et certaines valeurs bien douées n'en sont encore qu'à l'A. B. C. du métier, mais c'est précisément au cours d'une compétition devenue classique et prenant par ce fait même de l'importance, que ceux qui ont besoin de s'instruire pourront le faire. A cette condition toutefois, que les pratiquants se pénètrent de cette idée que l'athlétisme — et c'est l'un de ses principaux intérêts — est un sport où il faut savoir étudier et observer constamment, en même temps qu'user de beaucoup de patience. Où il faut aussi être persuadé qu'on peut chaque jour, apprendre quelque chose de nouveau, et que par conséquent, il faut être tout œil et tout oreille. Les scolaires studieux et qui le restent lorsqu'ils sont sur un Stade, ont donc plus de chances que les autres de réussir et si l'athlétisme américain atteint un niveau dont nous sommes très loin, c'est certainement en raison de la production considérable qui émane des Universitaires.

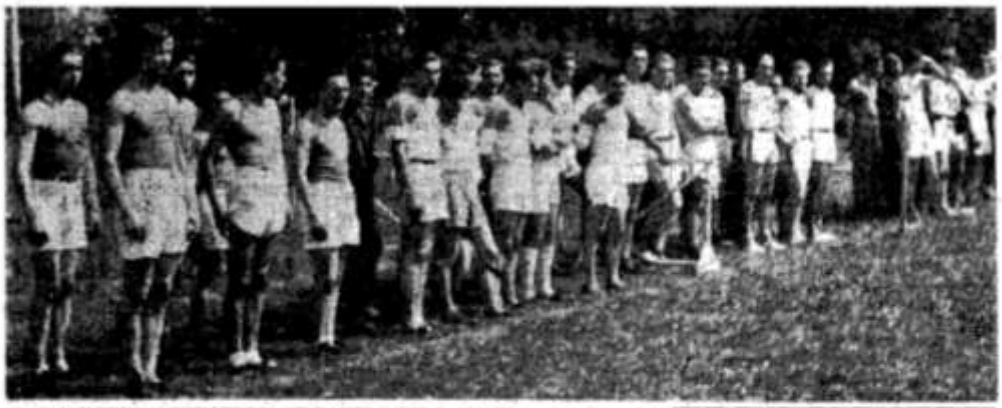

Voici quelques vues prises aux Championnats Scolaires du Béarn et du Pays Basque, disputés à Orthez. En haut, le groupe des équipes concurrentes. En bas, Henri Sorondo à l'arrivée du 100 et 300. Au centre, le lanceur de poids et de disque Lalanne, qui remporta les deux concours.

Mais reprenons maintenant plus directement notre sujet. 6 m. 98 à la longueur et 27 secondes 1/10 aux 300 mètres, furent les performances tranchantes de la journée d'Orthez et eurent pour auteur le normalien Henri Sorondo.

Sorondo avait, cette fois, bien ses marques et aussi un sautoir avantageux. Quant à son style, il nous parut un peu moins décevant que l'année dernière. Ses marques restent à améliorer, dans ce sens que la prise d'élan est pour un homme de sa puissance, trop courte d'au moins deux foulées et, côté style, il doit chercher plus d'élévation et un meilleur groupement des jambes.

Quant aux 100 mètres, il partit mal et ainsi eût du mal à retenir sur le souple et rapide Bosc qui a réussi là un bien bel exploit en faisant dead-heat avec le second des championnats du Sud-Ouest de l'année dernière et qui, s'il avait pu l'année dernière, aller à Paris, en finale de la Coupe de la Jeunesse, avait sa chance de faire une belle croisière.

Dans le 300 mètres, Sorondo fit une grosse impression et un temps. Nous pensons qu'il aurait intérêt à préparer sérieusement le 200 en vue des championnats.

Dans le rayon des longues distances, ce ne fut pas la vaillance qui manqua aux concurrents mais plutôt l'entraînement, aussi les temps furent-ils assez modestes. Certains, comme Lagarde, ne possédaient pas de sauliers à pointes et rendaient ainsi des points à ceux qui en avaient. De ce fait, Lagarde, qui fit dans le 800 une course remarquable de courage, ne put étendre la belle vitesse dont il doit pouvoir disposer et être soutenu sur ses jambes au moment du rush final.

En hauteur, la compétition fut sévère et l'on y vit des athlètes fort bien doués pour réussir dans ce concours, mais ne possédant pas une technique suffisante. Bédecarrax, champion de la Ligue, ainsi qu'au triple saut, conserva sa couronne.

A la perche, Camlet, un peu fatigué par son récent voyage à Paris, ne put faire que 3 m. 10, ce qui est déjà respectable.

Le concours du poids fut très satisfaisant. Le meilleur styliste en fut le bayonnais Aussegny, avec 11 m. 30, mais ne terminant toutefois que troisième, derrière les puissants Fons et Lalanne.

Ce dernier, avec 12 m. 63, surpassa son propre record. Mais il fait prématurément son changement de pied, pousse le poids par-dessus l'épaule, alors que cette épaule doit aider au mouvement par un mouvement de conversion en dedans. Défaut également du maintien du poids trop en arrière du cou. Remarquable néanmoins que de pouvoir atteindre les 12 mètres dans ces conditions et espoir de faire nettement mieux avec les corrections de style qui s'imposent.

Au disque, Lalanne dépassa les 33 mètres, ce qui commence à bien faire, mais n'est pas cependant une performance en rapport avec celle du poids. C'est que le disque est un concours encore plus difficile, nécessitant entre autres qualités, celle de l'adresse qu'il est indispensable de combiner avec les autres : la souplesse, se conjuguant avec la puissance et la détente.

Voilà donc quelques commentaires sur cette journée d'Orthez qui se déroula dans la cadence qu'il convenait, grâce à l'activité soutenue des officiels de bonne volonté, et dans un esprit de correction de la part des athlètes auquel il nous est fort agréable de rendre hommage.

Ch. LAGARDE.

© Archives Départementales / L'Indépendant – 03/06/1938

LENDIT D'ACADEMIE 1939

2 Juin 1903

C'était à Bagnères-de-Bigorre, au cours de l'excursion clôturant le lendit de Mont-de-Marsan (1903).

Ce jour-là, le docteur Tissié... mais lisez ce qu'il écrivit :

« Cette journée a été la plus douloureuse que j'ai vécue dans ma « vie pourtant bien accidentée. » (Le docteur Tissié venait d'apprendre que pour des raisons de basse politique et d'hypocrite jalousie, l'Université supprimait ses lendits). « Voyant devant moi une jeunesse « ardente dans son appel à la vie; « appel qu'elle manifestait dans le « mouvement; affectueuse et bonne « dans le don de soi-même; quelque peu turbulente mais volontairement disciplinée sous la direction des chefs d'équipe qu'elle « s'était donnés; voyant en elle « l'avenir de la race...; évoquant un « passé de labeur incessant, de fatigues déprimantes mais de coups « de volonté tonifiants; et les heureux résultats physiques, intellectuels et moraux obtenus par les « lendits, dont j'avais fait un organisme universitaire...; ayant atteint le but, je me trouvais tout « à coup devant l'abîme où l'Université allait précipiter et tuer « mon œuvre de vie nationale. »

Près de lui, cheminait un grand et jeune garçon, Raoul Fournié, le capitaine de l'équipe d'Agen, qui rapporte ce souvenir : « J'entends « encore sa voix me redire son « amour pour nous tous, sa volonté « de nous servir, de nous faire plus « forts, de nous faire meilleurs « pendant que de grosses larmes « coulaient qu'il n'essayait pas de « retenir. »

« En une minute, je vous ai compris et admiré », lui écrivait 27 ans plus tard le docteur Raoul Fournié et, le 3 juin 1934, les lendits reprenaient à Bordeaux, bousculant tous les obstacles, dans un élan vital retrouvé et irrésistible.

3 Juin 1934

1934. — Lendit de Bordeaux. Neuf équipes ont répondu présent. Le lycée de Bordeaux emporte la Coupe. Le lycée et l'E. P. S. de Bayonne se classent respectivement troisième et septième. Le Prix du Lendit est attribué à Laurent, de Bayonne, celui de Chef d'Equipe à Dubernet, de Talence.

1935. — Lendit de Bordeaux. Treize équipes. Les deux premières places reviennent à l'E. N. de Lescar et au lycée de Bayonne.

1936. — Lendit de Bordeaux. L'E. N. de Lescar garde la première place. Prix du Lendit : Jourdian, de Bordeaux. Prix du Chef d'Equipe : Lagisquet, de Lescar. Prix Ph. Tissié : Esterle, de Lescar.

1937. — Dix-sept équipes groupées en deux catégories (écoles normales et lycées, collèges et E.P.S.) participent à ce lendit. Notre département, sous l'impulsion agissante de M. Maurice, inspecteur d'Académie, présente à lui seul sept équipes. On pouvait lire dans le compte rendu officiel, sous le titre « Epreuve spéciale de leçon d'éducation physique » :

« Et sans oublier personne car, je « le répète, chacun mérite l'éloge, « la Ligue est heureuse de mettre « en relief la splendide attitude de « l'Ecole éducative physique basco-« béarnaise qui emporte à elle seule « cinq des six premières places.

« Bon sang ne ment jamais ! La « race de notre grand cher Tissié « continue l'exemple, et l'action de « ses inspirateurs pédagogiques « principaux MM. Maurice, inspecteur d'Académie et Etchart, directeur de l'Ecole Normale nous « est particulièrement agréable à « citer. »

La jeune E. P. S. d'Orthez réussissait à emporter la première place en E. P. devant Lescar en deuxième place. L'E.N. de Lescar se classait première du classement général de la première catégorie.

1938. — Dix-sept équipes. La participation de notre département reste énorme et ses succès sont encore plus nets qu'en 1937 puisque l'E. N. de Lescar emporte la première place de la première catégorie et que l'E.P.S. d'Orthez arrache de haute lutte la victoire des mains de Libourne en deuxième catégorie.

1939. — Pour commencer la croisade lendiste dans les villes du Sud-Ouest, Pau s'apprête à recevoir les athlètes scolaires de l'Académie de Bordeaux, véritable sélection pleine de jeunesse, de vigueur, de discipline rieuse.

Le lendit palois 1939 surpassera-t-il les lendits bordelais comme nous osons le croire ? Notre département, animateur et grand vainqueur des lendits, saura-t-il rester égal à lui-même ? Nous osons le croire.

Les records lendistes de ces dernières années sont les suivants :

80 m. plat (9 s. 10. Jourdian, de Bordeaux international d'athlétisme).

83 m. haies (13 s. 2 5). Delfour, de Talence).

Hauteur (1 m. 76. Dinety, de Libourne).

Longueur (6 m. 51. Dinety).

Perche (3 m. 20. Cazalet, d'Orthez).

Disque (35 m. 25. Tressaud, de Périgueux).

Poids, addition deux bras (26 m. 72. Tressaud, de Périgueux).

1.000 m. (2 m. 56 s. 2 5. Le Goupil, de Bordeaux).

Jeudi prochain nous publierons le programme détaillé de la journée, l'ordre des épreuves et tous les détails sur les équipes.

Le dimanche 7 mai, dans le stade grandiose de la Croix-du-Prince, témoin de tant de luttes émouvantes, les lendits 1939 connaîtront un succès digne de celui rêvé par leur fondateur le docteur Philippe Tissié, créateur de la Ligue Girondine, dont la Section Paloise est issue. Par devoir, par plaisir, tous les sportifs seront là le 7 mai.

© Archives Départementales / L'Indépendant – 28/04/1939

LENDIT D'ACADEMIE 1939
2 Juin 1903 ******** 3 juin 1934**

C'était à Bagnères-de-Bigorre au cours de l'excursion clôturant le Lendit de Mont-de-Marsan 1903.
Ce jour-là, le docteur Tissié … mais lisez ce qu'il écrivit : "Cette journée a été la plus douloureuse que j'ai vécue dans ma vie pourtant bien accidentée."
Le docteur Tissié venait d'apprendre que pour des raisons de basse politique et d'hypocrite jalousie, l'Université supprimait ses lendits.
"Voyant devant moi une jeunesse ardente dans son appel à la vie ; appel qu'elle manifestait dans le mouvement ; affectueuse et bonne dans le don de soi-même ; quelque peu turbulente mais volontairement disciplinée sous la direction des chefs d'équipe qu'elle s'était donnés ; voyant en elle l'avenir de sa race … ; évoquant un passé de labeur incessant, de fatigues déprimantes mais de coups de volonté tonifiants ; et les heureux résultats physiques, intellectuels et moraux obtenus par les lendits dont j'avais fait un organisme universitaire …; ayant atteint le but, je me trouvais tout à coup devant l'abîme où l'Université allait précipiter et tuer mon œuvre de vie nationale."
Près de lui cheminait un grand et jeune garçon, Raoul Fournié, capitaine de l'équipe d'Agen, qui rapporte ce souvenir : "J'entends encore sa voix me redire son amour pour nous tous, sa volonté de nous servir, de nous faire plus forts, de nous faire meilleurs pendant que de grosses larmes coulaient qu'il n'essayait pas de retenir."
"En une minute, je vous ai compris et admiré", lui écrivait 27 ans plus tard le docteur Raoul Fournié et, le 3 juin 1934, les lendits reprenaient à Bordeaux, dans un élan vital retrouvé et irrésistible.

1934 - Lendit de Bordeaux. Neuf équipes ont répondu présent. Le lycée de Bordeaux emporte la Coupe. Le lycée et l'E.P.S. de Bayonne se classent respectivement troisième et septième. Le Prix du Lendit est attribué à Laurent, de Bayonne, celui de Chef d'Equipe à Dubernet, de Talence.

1935 - Lendit de Bordeaux. Treize équipes. **Les deux premières places reviennent à l'E.N. de Lescar et au Lycée de Bayonne**.

1936 - Lendit de Bordeaux. **L'E.N. de Lescar garde la première place**.
Prix du Lendit : Jourdian, de Bordeaux.
Prix du Chef d'Equipe : Lagisquet, de Lescar.
Prix Ph. Tissié : Esterle, de Lescar.

1937 - Dix-sept équipes groupées en deux catégories (écoles normales et lycées, collèges et E.P.S.) participent à ce lendit. Notre département, sous l'impulsion agissante de M. Maurice, inspecteur d'Académie, présente à lui seul sept équipes. On pouvait lire dans le compte rendu officiel, sous le titre "Epreuve spéciale de leçon d'éducation physique" : "Et sans oublier personne car, je le répète, chacun mérite l'éloge, la Ligue est heureuse de mettre en relief la splendide attitude de l'Ecole éducative physique basco-béarnaise qui emporte à elle seule cinq des six premières places … **Bon sang ne ment jamais : la race de notre grand cher Tissié continue l'exemple, et l'action de ses inspirateurs pédagogiques principaux MM. Maurice, inspecteur d'Académie et Etchart, directeur de l'Ecole Normale nous est particulièrement agréable à citer**."

La jeune E.P.S d'Orthez réussissait à emporter la première place devant Lescar en deuxième place.
L'E.N. de Lescar se classait première du classement général de la première catégorie.

1938 - Dix-sept équipes. **La participation de notre département reste énorme et ses succès sont encore plus nets qu'en 1937 puisque l'E.N. de Lescar emporte la première place de la première catégorie** et que l'E.P.S. d'Orthez arrache de haute lutte la victoire des mains de Libourne en deuxième catégorie.

1939 - Pour commencer la croisade lendiste dans les villes du Sud-Ouest, Pau s'apprête à recevoir les athlètes scolaires de l'Académie de Bordeaux, véritable sélection pleine de jeunesse, de vigueur, de discipline rieuse.
Le lendit palois 1939 surpassera-t-il les lendits bordelais comme nous osons le croire ? Notre département, animateur et grand vainqueur des lendits, saura-t-il rester égal à lui-même ? Nous osons le croire.

Les records lendistes de ces dernières années sont les suivants :
80 m. plat : 9 s 10, Jourdian, de Bordeaux, international d'athlétisme.
80 m. haies : 13 s 2, Delfour, de Talence.
Hauteur : 1 m 76, Dinety, de Libourne.
Longueur : 6 m 01, Dinety.
Disque : 35 m 25, Tressaud, de Périgueux.
Poids, addition deux bras : 26 m 72, Tressaud, de Périgueux.
1000 m : 2 m 36 s 25, Le Goupil, de Bordeaux.

Jeudi prochain, nous publierons le programme détaillé de la journée, l'ordre des épreuves et tous les détails sur les équipes.

Le dimanche 7 mai, dans le stade grandiose de la Croix-du-Prince, témoin de tant de luttes émouvantes, les lendits 1939 connaîtront un succès digne de celui rêvé par leur fondateur le docteur Philippe Tissié, créateur de la Ligue Girondine, dont la Section Paloise est issue. Par devoir, par plaisir, tous les sportifs seront là le 7 mai.

Lendit Académique du 08 mai 1938 à Bordeaux

Ce Lendit est le premier, depuis la reprise de ce type de manifestation sportivei, à se dérouler hors de Bordeaux.

LES ENGAGÉS

Catégorie A

ECOLE NORMALE DE LESCAR

Ben-Moura.
Beauvis.
Bernos.
Capdepon.
Darrieu.
Faurie.
Haure.
Lafitte.
Orduna.
Ory.
Piquer.
Ribert.

Hors Lendit : Kaempf. Houràà Tpuràà....

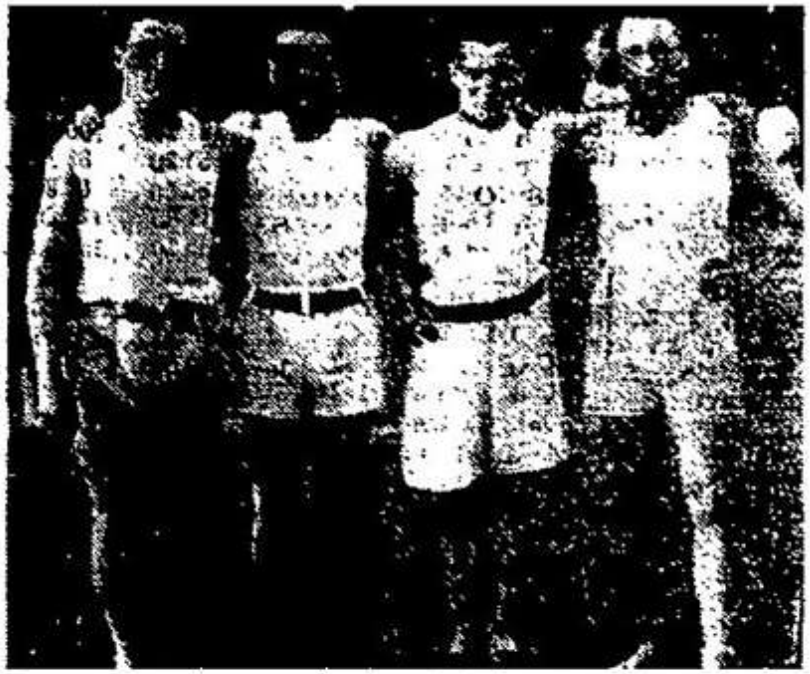

Aux championnats scolaires du Béarn et Pays Basque. l'equipe champion au relais 4x100 seniors de l'E.N Lescar,

© Archives Départementales / L'Indépendant – 05/05/1939

Promotions des membres de cette équipe de lendistes des Glycines

1936-39 : Beauxis Raymond, Ben-Moura Augustin, Capdepon Louis, Houràà Georges, Lafitte Marcel, Piquer Joseph, Ribert André.

1937-40 : Barets Pierre (commission sportive avec Laurent Haure-Placé), Bernos Georges, Darrieu Jean, Faurie Jean, Haure Pierre, Ory Pierre;

1938-41 : Kaempf Albert, Orduna Joseh, Touzàa Henri.

Ordre des épreuves

I. HORS LENDIT. 3.000 PLAT.

II. PRESENTATION DES CHEFS D'EQUIPES AU JURY.

III. SAUT EN HAUTEUR (ELIMINATOIRES), (2 catégories).

POIDS FINALES (2 catégories).

IV. 100 m. SERIES (2 catégories).

V. PERCHE ELIMINATOIRES (2 catégories).

VI. 110 HAIES SERIES (2 catégories).

L'APRES-MIDI FINALES

A. 14 h. : I. JAVELOT (FINALES).

14 h. 20 : II. DEFILE DES EQUIPES.

III. LEÇON D'EDUCATION PHYSIQUE PAR LES ETABLISSEMENTS DES BASSES-PYRENEES (2 catégories).

15 h. : IV. 100 m. FINALES (2 catégories).

100 m. FINALE (HORS-LENDIT).

V. LONGUEUR FINALE ET EDUCATION PHYSIQUE.

VI. HAUTEUR FINALE ET EDUCATION PHYSIQUE.

VII. PERCHE FINALE ET EDUCATION PHYSIQUE.

16 h. 30 : VIII. 800 m. FINALES (2 catégories).

16 h. 45 : IX. 110 m. HAIES FINALES (2 catégories).

17 h. : X. RELAIS HORS LENDIT.

17 h. 30 : LECTURE DU PALMARES. DISTRIBUTION DES PRIX.

COMMISSION SPORTIVE

Président : M. Ch. Lagarde.

Starter : M. Lacombe. Aide starter : Dr Daton.

Juges à l'arrivée : M. Massip, le commandant de Latour, Dr Pinsolle.

Chronométreurs : MM. Haure-Placé, Hurlspe, Pouey, Soumet.

Juges de concours, lancer : 1re catégorie : MM. Magendie, St-Cernin, Fulig; 2e catégorie : MM. Sourin, Sere, Bougontier.

Sauts : 1re catégorie : MM. D. Simon, Caissant, Lafaurie; 2e catégorie : MM. Dauzac, Minaut, Palustran.

Speaker : M. Forgues.

Aide : M. Barets.

OBSERVATIONS IMPORTANTES

Aucun athlète ne devra être sur le terrain s'il n'y a été appelé par le speaker. Celui-ci annoncera en temps voulu les épreuves en même temps que le nom des engagés. Les athlètes répondront sans retard et à ce moment seulement à cet appel.

Chaque athlète appelé se rendra auprès du juge au départ ou au lancer pour faire pointer son nom et recevoir les instructions utiles.

Dans les lancers, les athlètes devront se tenir derrière le cercle de lancement (ou au point de départ du javelot). Il leur est recommandé de s'y étendre après s'être couvert.

Il sera interdit à un concurrent de renvoyer le poids, le disque ou javelot. Un boy sera préposé à cet effet.

Une commission de tenue et discipline attribuera une note à chaque équipe pour sa diligence, son application et sa bonne tenue générale.

Le Directeur technique, Ch. LAGARDE.

© Archives Départementales / L'Indépendant – 05/05/1939

Lendit Académique de 1940 à Bordeaux

Préparation de l'équipe, à l'Ecole Normale, avec les moniteurs, Pierre Barets et Gabriel Fauthoux, qui suppléent l'absence du Professeur, Laurent Haure-Placé, mobilisé. Celui-ci leur adresse ses encouragements par lettre !...

© Archives Départementales

© Archives Départementales

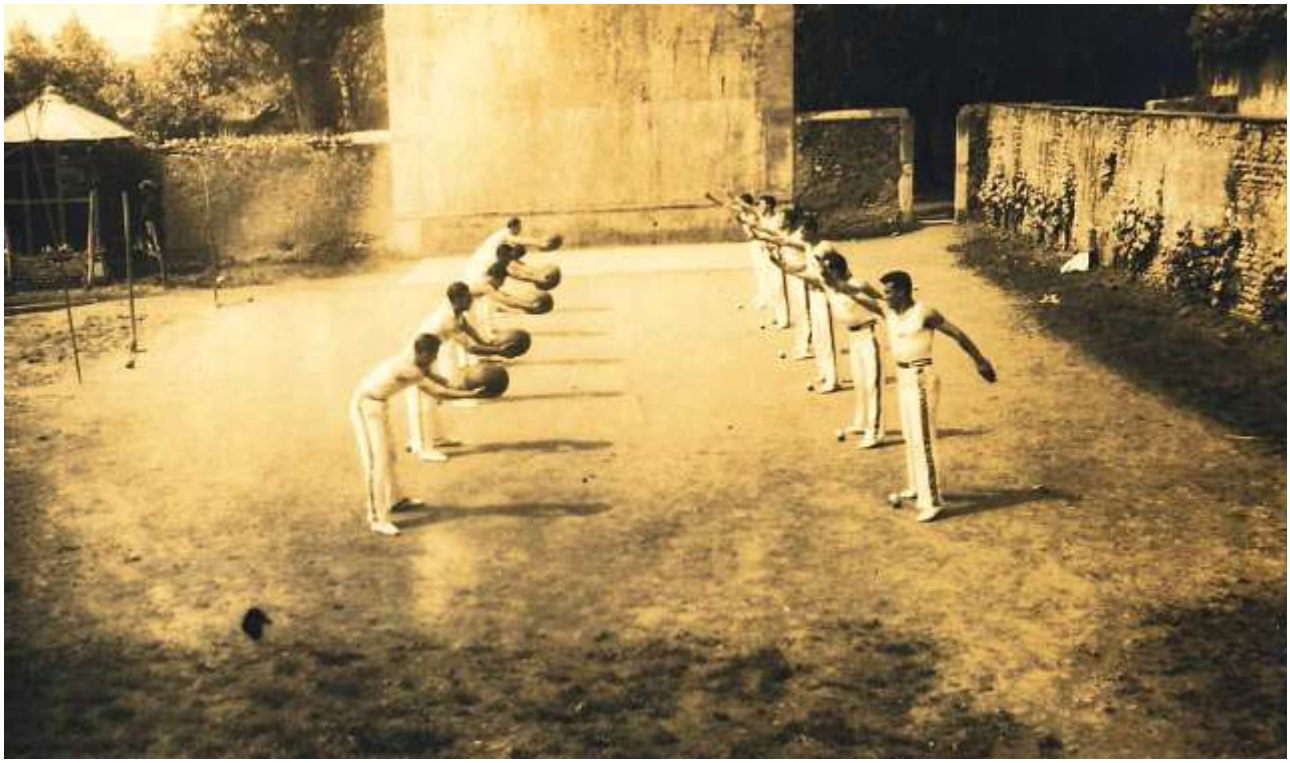

© Archives Départementales

Lendit Académique de 1940 : l'équipe des Glycines est vainqueur dans sa catégorie

Promotions des équipiers :
1936-39 : Ben Moura Augustin
1937-40 : Barets Pierre (moniteur qui supplée le professeur mobilisé, Laurent Haure-Placé), Bidart Jean, Darrieu Jean, Labarrère Roger, Ory Pierre, Lapoudge et Pouchou (venus à Lescar de l'EN de Versailles)
1938-41 : Kaempf Albert, Lalanne Honoré, Orduna Joseph, Zamore André
1939-42 : Condom Henri, Crouzet Jean, Degos Jean-Michel, Rispail Jean.

A noter que, dans ces années 1939-40, Barets, Kaempf, Ory et Zamore jouent régulièrement en équipe I de rugby de la Section Paloise.

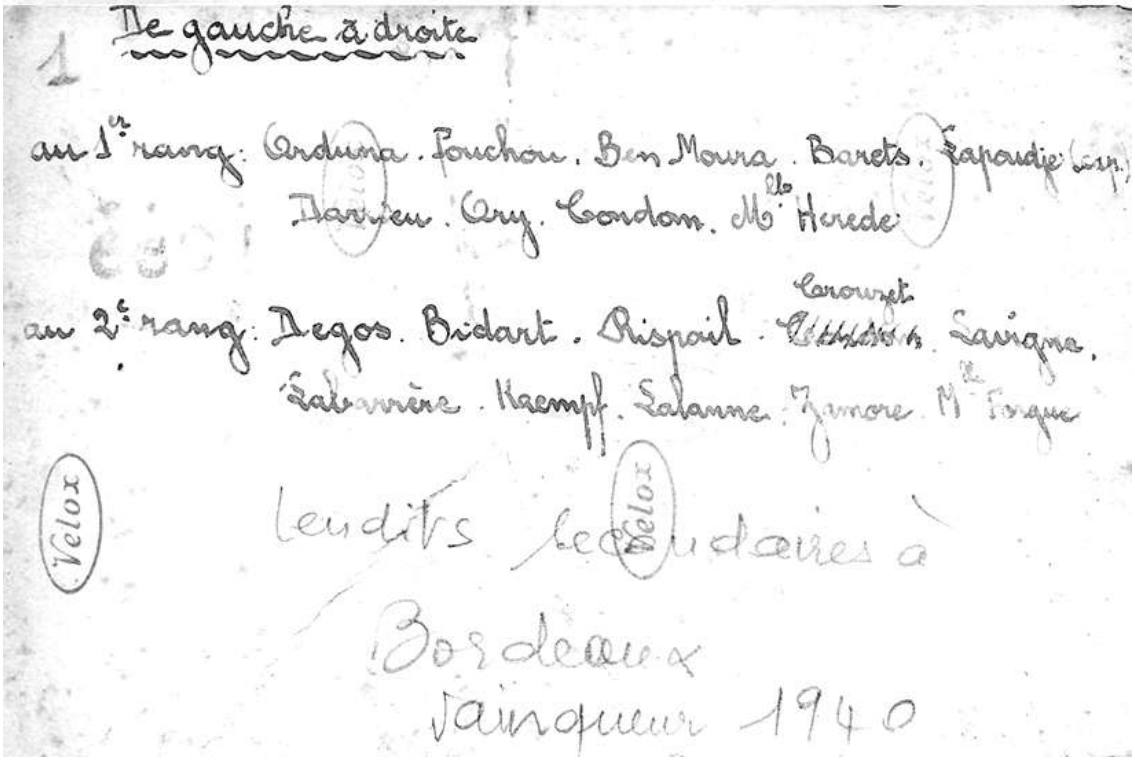
De gauche à droite

au 1er rang : Orduna . Pouchou . Ben Moura . Barets . Lapoudge (exp.)
Darrieu . Ory . Condom . Mlle Horede

au 2e rang : Degos . Bidart . Rispail . Crouzet . Lavigne .
Labarrère . Kaempf . Lalanne . Zamore . Mlle Tingue

Velox

Lendits Secondaires à
Bordeaux
vainqueur 1940

© Archives Départementales

LE CROSS-COUNTRY

LE CHAMPIONNAT DÉPARTEMENTAL SCOLAIRE DE CROSS

Demain à Orthez

C'est demain, à 14 h. 30, que sera donné au Stade Larroque, à Orthez, le départ du championnat départemental de cross qui a réuni les engagements des équipes d'Oloron, Pau, Lescar, Orthez et au total le joli chiffre de 45 engagés.

La lutte s'annonce très belle et passablement ouverte.

Pour le classement individuel et le titre départemental, l'oloronais Marestin possède une sérieuse chance.

Les engagés

OLORON

Marestin, Bétran, Bignalet, Manauthon, Bigué, Claverie, Albret, Massouè.

PAU

Auvray, Guitard, Dauphin, Mestresssat, Laclau, Lassartesseo, Bronchin, Lassus, De Laportéra, Labadesse, Lagarde.

LESCAR

Ben-Moura, Capdepon, Barets, Houraà, Touzaa, Morlaes, Piqua.

ORTHEZ

Boudé, Darrieu, Manauthon, Mahérou, Olalainty, Capdeville, Poey, Althabegoïty, Alzaga, Cazalé, Cavailhès, Bachy, Cazetin, Sorondo, Latapie, Clercq, Agor, Durand, Camain.

© Archives Départementales / L'Indépendant 26/01/1939

A OLORON

Cross-Country scolaire

Au cours des championnats d'Académie qui ont eu lieu jeudi dernier à Bordeaux les jeunes coureurs du collège d'Oloron se sont fort brillamment comportés.

Dans la catégorie des juniors Marestin a remporté la première place, Bigné et Manauthon étant arrivés respectivement 6e et 7e. Par équipes ils se sont classés premiers devant l'E. S. d'Orthez.

Chez les seniors la victoire revint à un oloronais également, Allué, tandis que son camarade Moussouey finissait 5e. L'E. N. de Lescar triomphe par équipes.

Aux oloronais, aux lescariens et aux orthéziens nous adressons toutes nos félicitations.

Nous espérons que nos collégiens et les Normaliens, qui auront l'honneur de représenter l'Académie de Bordeaux aux championnats de France de Dijon, au début de mars, seront à la hauteur de leur tâche et nous formons des vœux ardents pour leur succès final.

© Archives Départementales / L'Indépendant 21/02/1939

L'ATHLETISME

LES CHAMPIONNATS SCOLAIRES DU BEARN

Demain 18 avril, à la Croix-du-Prince

Demain jeudi, à 14 heures précises, commenceront les épreuves des championnats scolaires du Béarn.

Les meilleurs éléments d'Orthez, Nay, Aire-sur-Adour, Oloron, Lescar et Pau, soit près de 200 athlètes, s'affronteront au cours des 33 épreuves prévues au programme. Parmi eux figurent plusieurs champions d'Académie : Marestin au 800 m.; Guitard, au javelot ; Ory, au poids ; Pelizza, champion de France de tennis, qui se lance dans le 1.500 mètres, etc...

La lutte s'annonce serrée entre l'E.N. de Lescar, dirigée par le sympathique Barets, et le Lycée de Pau, où l'athlétisme est largement pratiqué, grâce à la sportivité de son proviseur, M. Henriet.

Ajoutons que cette réunion organisée par les « Coquelicots » du Lycée de Pau, sous le patronage de l'O. S. S. U. et de la Ligue des 3 B, sera présidée par M. Maurice, le sportif et distingué inspecteur d'Académie.

Entrée générale aux tribunes : 5 fr.
Scolaires et militaires : 2 fr.

LE BASKET-BALL

AU STADIUM

Très belle partie fournie par les Normaliens contre Buzet et qui se révélèrent grande équipe.

La Section Paloise perdit une occasion de battre Buzet et parut en léger déclin.

Excellent arbitrage de M. Dufréchou.

LA VIE SPORTIVE

A LA CROIX-DU-PRINCE

Les Championnats Scolaires d'Athlétisme

Jeudi après-midi, au Stade de la Croix-du-Prince, ont eu lieu les championnats scolaires d'athlétisme et leur succès fut très vif du moins du point de vue sportif puisqu'ils n'avaient pas réuni moins de deux cents engagements pour les trois catégories : cadets, juniors et seniors, chiffre vraiment intéressant et qui montre que dans notre région, le souci de l'éducation physique et sportive, dans les établissements scolaires, n'est pas un vain mot.

Aux équipes de Pau, Lescar, Orthez, Oloron, étaient venu se joindre celle d'Aire-sur-Adour représentée par un lot d'excellents éléments. Aussi lorsque M. Maurice, inspecteur d'Académie, passa devant la file imposante de ces jeunes gens vigoureux et bien découplés et qui s'alignait impeccable au milieu du stade, il manifesta une très vive satisfaction et put apprécier en connaisseur la tenue et la bonne préparation des teams présentés.

La plupart des épreuves donnèrent lieu à des luttes serrées et quelques performances prometteuses furent réalisées. L'Ecole normale de Lescar, pépinière sportive de toujours, et le Lycée de Pau dont les progrès en athlétisme durant ces dernières années sont remarquables, inscrivirent le plus grand nombre de victoires au palmarès.

Félicitons donc en bloc les responsables de cette belle manifestation; espérons qu'ils resteront dans ce bon chemin de la préparation de la jeunesse, car le moment n'est pas de s'arrêter, mais au contraire d'intensifier le mouvement.

LES RÉSULTATS TECHNIQUES

Poids (cadets) 1. Pareilh (Lycée de Pau) 12 m. 10; 2. Jaillette (Pau) 10 m. 40; 3. Lavie (Oloron) 10 m. 37; 4. Bonnelli (Oloron).

250 m. (juniors) 1. Bastrot (Nay); 2. Leleu. Temps 31 sec. 4/5.

400 m. (seniors) 1. Tucoulet (Oloron); 2. Sadoun (Pau).

80 m. (juniors) 1. Croutzet (Lescar); 2. Lafourcade (Pau); 3. Bastrot (Nay).

100 m. (seniors) 1. Fitte (Pau); 2. Pouchou (Lescar); 3. Lapoutge (Lescar).

Poids (juniors) 1. Rispail (Lescar) 13 m. 12; 2. Donnet (Orthez) 12 m. 34; 3. Duhen (Pau) 12 m. 25.

3.000 m. (juniors) 1. Garat (Pau); 2. Séré (Pau); 3. Galos (Pau). Temps 11 m. 6 sec. 7/10.

Poids (seniors) 1. Hory (Lescar) 10 m. 06; 2. Garanx (Pau) 10 m. 05; 3. Poublan (Oloron) 9 m. 94; 4. Lapoutge (Lescar) 9 m. 88.

110 haies (seniors) 1. Casamayou (Orthez); 2. Loustau (Nay); 3. Guittard (Pau). Temps 17 m. 8/10.

Hauteur (cadets) 1. Barthe (Pau) 1 m. 48; 2. Harté (Aire) et Cavagné (Aire).

Disque (seniors) 1. Hory (Lescar) 30 m. 62; 2. Lalanne (Lescar) 29 m. 80; 3. Capdevielle 28m. 67; 4. Kaempf (Lescar) 27 m. 65; 5. Guittard (Pau) 27 m. 02.

Hauteur (juniors) 1. Monnet (Orthez 1 m. 62; 2. Degosse (Lescar) 1 m. 55; 3. Prat.

Hauteur (seniors) 1. Lapize (Aire) 1 m. 55; 2. Blanchet (Pau).

60 m. (cadets) 1. Dubourg (Aire); 2. Apchin (Pau); 3. Gil (Aire). 8 sec. 1/5.

Javelot (seniors) 1. Kaempf (Lescar) 39 m. 82; 2. Guittard (Pau) 39 m. 42; 3. Garanx (Pau) 36 m. 71.

750 m (cadets) 1. Ségot (Pau); 2. Poulau (Aire); 3. Valy (Aire); 4. Bellouard (Pau). Temps 2 m. 16.

1200 steeple (seniors) 1. Séré (Pau).

800 (seniors) 1. Marestin (Oloron); 2 Barthe (Pau). Temps 2 m. 24.

1000 m. (juniors) 1. Garat (Pau); 2 Galtier (Oloron); 3. Hubert (Aire); 4. Deshogues (Aire). Temps 3 m. 08.

200 m. haies (juniors) 1. Duboscq (Pau); 2. Croutzet (Lescar).

Longueur (cadets) 1. Mercade (Aire) 5 m. 35; 2. Cavagné, 5 m. 05.

Longueur (juniors) 1. Lavigne (Lescar) 5 m. 85; 2. Morillon (Pau) 5 m. 78; 3. Condom.

Longueur (seniors 1. Lapipe (Aire) 5 m. 75; 2. Kaempf (Lescar) 5 m. 70; 3 Morillon (Pau) 5 m 65

1500 m. (seniors) 1. Pellizza (Pau); 2. Maranthon. Temps 5 m. 12.

Relais 4x60 : 1 Pau; 2. Aire; 3. Orthez.

Relais 4x60 : 1. Pau; 2. Lescar; 3. Pau.

Relais 4x100 : 1. Lescar; 2. Pau.

Perche : 1 Duhen (Pau) 2 m. 90; 2. Casamayou (Lescar).

Triple saut : 1. Morillon (Pau) 11 mét.; 2. Guitard (Pau) 10 m. 88; 3. Lavigne (Lescar). — C. L.

Le Gérant : J. WALLEZ

Pau. — Imp. de l'INDEPENDANT

© Archives Départementales / L'Indépendant 18/04/1940 et 20/04/1940

GLYCINES en 40-41

de gauche à droite

Debout : BARETS (entraineur et arbitre)

BERNUES . CAZET . CHAVARRIA . LAVIGNE .

LABARTHE Charles - GEY - MOURGU . VASSILIADES .

TAMENASSE . TAILLEFER

Accroupis : ZAMORE - LAFOUILHERE . FARTAYON .

PUYAU . ESTOURNES - ESTREM . POUBLAN .

GALOS (devant)

© Archives Départementales

GLYCINES 39-40 (Basket)
de gauche à droite

BARETS - LAGELOUZE - POUCHOU - LAPOUDGE
et ARROYO (Major, plus jeune et plus grand de la promo 39-40

© Archives Départementales

Des personnalités, les Glycines en ont connu beaucoup ! ! !

De nombreux normaliens ont évolué brillamment dans les clubs sportifs au niveau départemental, régional, national ou international. Même s'ils le méritent amplement, ce n'est pas d'eux dont il sera question ci-dessous, mais de 2 chevilles ouvrières de l'Association sportive des Glycines : Laurent Haure-Placé et Pierre Barets. A juste titre, leur œuvre immense est évoquée par ailleurs. Ici, contentons-nous de les évoquer à travers quelques documents particulièrement émouvants, documents qui parlent d'eux-mêmes, qui témoignent des valeurs que ces professeurs ont transmises à leurs élèves et qu'il serait vain, sinon sacrilège, de commenter.

Extraits de deux lettres de Laurent Haure-Placé, Professeur d'EPS à l'Ecole Normale, mobilisé sur le front en 1939/1940, à deux de ses élèves et disciples : Pierre Barets et Gabriel Fauthoux (promotion 1937-1940) qui le suppléent en son absence.

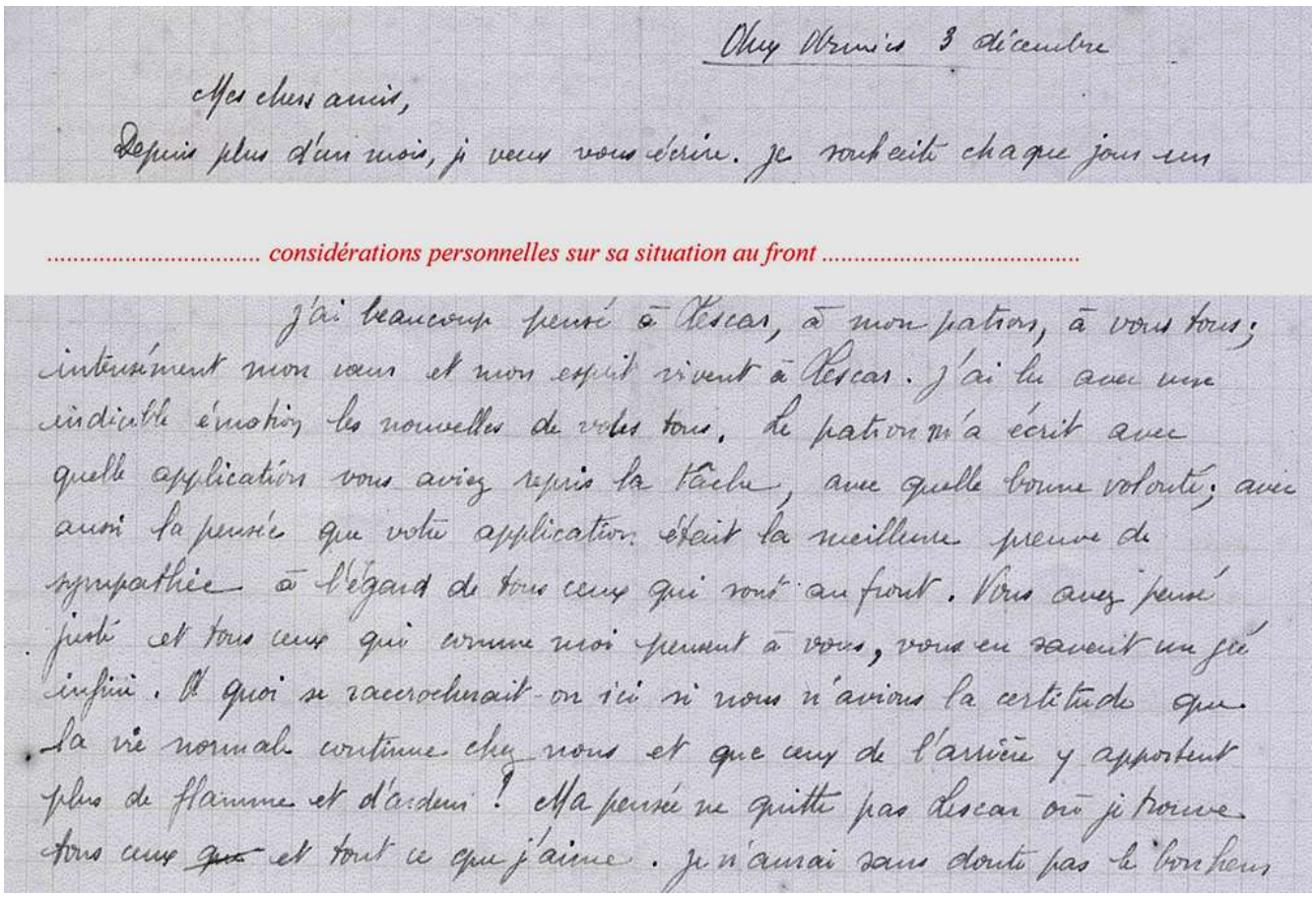

Chez Ozenis 3 décembre

Mes chers amis,

Depuis plus d'un mois, je veux vous écrire. Je recueille chaque jour une

..... *considérations personnelles sur sa situation au front* .....

J'ai beaucoup pensé à Pescar, à mon pation, à vous tous; intimement mon cœur et mon esprit vivent à Pescar. J'ai lu avec une indicible émotion les nouvelles de vous tous. Le pation m'a écrit avec quelle application vous aviez repris la tâche, avec quelle bonne volonté; avec aussi la pensée que votre application était la meilleure preuve de sympathie à l'égard de tous ceux qui sont au front. Vous avez pensé juste et tous ceux qui comme moi pensent à vous, vous en savent un gré infini. Où quoi se raccrocherait-on ici si nous n'avions la certitude que la vie normale continue chez nous et que ceux de l'arrière y apportent plus de flamme et d'ardeur ! Ma pensée ne quitte pas Pescar où je trouve tous ceux ~~que~~ et tout ce que j'aime. Je n'aurai sans doute pas le bonheur

© **Archives Départementales**

de vous y faire gymnastiques encore. Je vous reverrai tout à fait collègues, vous à qui j'ai depuis longtemps déjà, donné toute mon amitié.

Vous avez été choisi à Descas pour un rôle bien ingrat souvent, toujours bien difficile, bien qu'avec notre patron tout devienne vite simple et heureux.

C'est pour cette raison que je vous écris. J'ai dites bien autour de vous, à tous ceux à qui je ne peux écrire, toute mon affection.

Le patron m'a dit aussi que vous continuez l'E.P. Cela ne m'étonne pas de vous et de vos camarades. J'ai comme une envie de vous dire merci. mais je souhaite que vous et vos camarades y trouviez le plus de plaisir possible mais aussi beaucoup de profit.

Actuellement - je souhaite si vivement le contraire - vous serez peut-être appelés un jour à monter en ligne. J'ai commis la bêtise de négliger la P.M. je vous demande de la faire avec application, de ne pas vous arrêter aux bavardages de vos officiers s'ils en avaient encore, de vouloir enfin à obtenir le galon de sous-lieutenant. Vous serez ici bien plus heureux, dans tous les cas votre vie sera ici bien moins dure. Je ne parle pas des égards, des salutes, des vanités du costume auxquels d'autres jeunes s'arrêtent mais pas des normaliens. Je pense seulement au travail moins dur en ligne, au danger moins grand pour un chef de section qu'il ne l'est pour un soldat et, à plus forte raison, pour un sergent qu'immanquablement vous deviendriez. Et puis - je deviens un peu grave mais nullement cocardier - nous ne pouvons pas maintenant nous dérober à ce qui s'appelle notre devoir. Et le devoir d'un instituteur est d'être un chef, même ici. Dans le service, nous sommes tous préparés à être des chefs de pleins-pied avec les paysans, les ouvriers ceux qu'à d'autres moments faciles nous apportons nos fleurs, et qui sont ici nos frères. C'est notre vieille boîte qui veut cela, c'est notre cher patron qui nous y prépare. Vous le verrez mieux plus tard, même si vous le voyez déjà. J'étonnais mon curé de caporal, mon agrégé de lieutenant, quand je leur parle de notre maison, de votre tenue pendant les déplacements sportifs, au dortoir etc. —

© Archives Départementales

Oui! je sais, j'abuse à Rescas (un peu trop mais vous me le pardonnez bien vite) mais je suis le premier à reconnaître vos qualités et à vous donner mon amitié. Ils ne savaient pas ce qu'était une E.N. sauf par lecture de journaux sectaires. Ils en demeurent étourdis. Ils me trouvent bien un peu râleur (comme vous) mais ils savent qu'ils peuvent compter sur moi quand les circonstances l'exigent; et ça n'est pas à mon éloge, c'est à l'éloge de l'E.N. de Rescas. Comme ils ne peuvent encore abandonner leurs vieilles convictions, ils disent que Rescas est une école normale modèle, qu'on y comprend comme pas ailleurs l'éducation des futurs hommes et des futurs maîtres qu'on y sait à la perfection apprendre et respecter la laïcité — Je proteste pour les autres E.N., mais je ne veux m'empêcher de les étonner alors avec plaisir

Je bavarde mes bons amis. Je serais si heureux d'avoir avec moi des Rescaïens pour refléter ce bavardage. Ils sont un peu dispersés partout. Partout vous sans comme moi, qu'ils font bien travail de soldat calmement, sans fanfare, avec le sens de leurs responsabilités, avec la pensée douloureuse aussi qu'ils sont bien plus faits pour vivre près des gosses dans leur classe.

Cette lettre, je l'avais déjà commencée, puis égarée. Aujourd'hui elle partira. J'ai reçu hier votre missive chaleureuse, deux dessins éloquents, différemment mais bien expressifs tous deux de votre affection

Rarement j'ai eu un plaisir aussi profond.

J'avais été fourré dans un peloton d'élèves-officiers; mais j'en suis sorti aujourd'hui même, après une lutte de chaque jour car il devait durer 3 mois alors que ma femme m'attend avec impatience, que moi-même rouge ici mon frère. On fera un officier une autre fois.

Vous voudrez bien apprendre cette nouvelle à M. Etchart qui partagera ma joie. Vite donc je pourrai vous revoir tous et vous serrer la main

Affectueusement à vous

H. Bly

— j'ai écrit cette lettre sur l'établi d'un cordonnier, le postérieur plus haut que la feuille. La feuille est un peu sale, l'écriture est un peu tremblée mais enfin, à deux, vous vous arrangerez bien pour m'excuser et me lire.

© Archives Départementales

de 12 février Mon très cher ami, je t'écris à la lumière d'une bougie dans une hutte de rondins couverte de terre et de paille. Un poêle

Et je veux que tu félicites un par un tous les artisans de "nos" succès sportifs. C'est très beau. Il faut aller de l'avant. Il faut figurer honorablement au cross championnat de France. Il faut garder la victoire au Lendit. Et que tout cela soit chez toi comme ce qui est fait les normalos depuis quelques années, sport fait au vrai sens du mot, avec un travail en plein bien fait. Que jamais on ne puisse dire que votre B.S souffre de vos succès sportifs. Tu es de ceux qui peuvent mener plein et sport de front. Et je vois toute ta promo marcher avec toi dans un esprit de promotion bien compris, vers la plus belle unité que j'aurais pu constater depuis que je suis à Lescar. Vous ensemble, tes camarades et toi toi et tes camarades, vous avez mieux compris, toi ayant seulement un peu plus de responsabilité. Allons-tu es solide, sûr, parfois coriace mais nuancée pourtant profonde avec un sacré petit cœur là dedans...

Dis bien ma joie à tous mes camarades, mon cœur Bauts. Demande aussi à Bidart, s'il a quelques minutes, de m'écrire ce qu'il faut pour l'examen de gym et... renseigne-le.

Lendit. 1° Penser à l'athlétisme tout de suite. Voir dès maintenant une vingtaine au moins de normalos capables de faire l'équipe

2° Penser aux sauteurs à la perche parmi ces 20 et des haies. Il y a à la bibliothèque le bouquin de Joinville sur les sports (Règlement général 2e partie) qui est assez à la page. Si c'est pas à la bibliothèque, demande à ma femme de regarder dans ma bibliothèque. Tu n'auras qu'à monter toi-même et fouiller dans mes bouquins. Dis-lui autant que possible de ces préparations sur les camarades (Tauthony et ...) Allons pour dès maintenant à ces deux questions qui sont vraiment gênantes. Ne pas regarder devant les éducatifs.

3° Exercices des maintenant Dessaint. Tu as remarqué - petite vanité de ma part - qu'ils sont assez peu de ceux que nous faisions l'an dernier pour le Lendit? Allons je n'ai pas à blâmer. Envoie-les je te ferai la leçon. Ecris moi pour ce qui te gêne. Et sois très rigoureux pour les détails. Jamais à peu près.

Il bientôt donc un mot de toi. Crois amitié très grande à tous.

Affectueusement

Henri

- Vu aujourd'hui ton cousin Dartigue, retour de permission hier. Il l'envoie son plus affectueux bonjour. Je l'ai rencontré par hasard dans la forêt alors que je cherchais un secours pour venir au P.C du bataillon.

Il mon crayon a écrit spontanément "mes". Excuse ce crayon qui me démasque; mais je voulais cependant écrire "tes" camarades. Et si vous tiens des photos "civiles" ou sportives, prêtez-moi

J'ai recueilli un peu d'argent pour les Glycines : à bientôt.

© Archives Départementales

Transcription des Extraits des 2 Lettres

Aux armées 3 décembre

Mes chers amis,

Depuis plus d'un mois, je veux vous écrire. .....

..... considérations personnelles sur sa situation au front .....

J'ai beaucoup pensé à Lescar, à mon patron, à vous tous ; intensément mon cœur et mon esprit vivent à Lescar. J'ai lu avec une indicible émotion les nouvelles de vous tous. Le patron[1] m'a écrit avec quelle application vous aviez repris la tâche, avec quelle bonne volonté ; avec aussi la pensée que votre application était la meilleure preuve de sympathie à l'égard de tous ceux qui sont au front. Vous avez pensé juste et tous ceux qui comme moi pensent à vous, vous en savent un gré infini. A quoi se raccrocherait-on ici si nous n'avions la certitude que la vie normale continue chez nous et que ceux de l'arrière y apportent plus de flamme et d'ardeur ? Ma pensée ne quitte pas Lescar où je trouve tous ceux et tout ce que j'aime. Je n'aurai sans doute pas le bonheur de vous y faire gymnastique encore. Je vous reverrai tout à fait collègues, vous à qui j'ai depuis longtemps déjà, donné toute mon amitié.
Vous avez été choisi à Lescar pour un rôle bien ingrat souvent, toujours très difficile, bien qu'avec notre patron tout devienne vite simple et heureux.
C'est pour cette raison que je vous écris. Mais dites bien autour de vous, à tous ceux à qui je ne peux écrire, toute mon affection.
Le patron m'a dit aussi que vous continuez l'E. P. cela ne m'étonne pas de vous et de vos camarades. J'ai comme une envie de vous dire merci. Mais je souhaite que vous et vos camarades y trouviez le plus de plaisir possible mais aussi beaucoup de profit.
Malheureusement - je souhaite si vivement le contraire - vous serez peut être appelés un jour à monter en ligne. J'ai commis la bêtise de négliger la P. M. Je vous demande de la suivre avec application, de ne pas vous arrêter aux travers de vos officiers s'ils en avaient encore, de réussir enfin à obtenir le galon de sous-lieutenant. Vous serez ici bien plus heureux, dans tous les cas votre vie sera ici bien moins dure. Je ne parle pas des égards, des saluts, des vanités du costume auxquels d'autres jeunes s'arrêtent mais pas des normalos. Je pense autrement au travail moins dur en ligne, au danger moins grand pour un chef de section qu'il ne l'est pour un soldat et, à plus forte raison, pour un sergent qu'immanquablement vous deviendriez. Et puis - je deviens un

peu grave mais nullement cocardier - nous ne pouvons pas maintenant nous dérober à ce qui s'appelle notre devoir. Et le devoir d'un instituteur est d'être un chef, même ici. Sans le savoir, nous sommes tous préparés à être des chefs de plein-pied avec les paysans, les ouvriers ceux qu'à d'autres moments faciles nous appelons nos frères, et qui sont ici nos frères. C'est notre vieille boîte qui veut cela, c'est notre cher patron qui nous y prépare. Vous le verrez mieux plus tard, même si vous le voyez déjà. J'étourdis mon curé de caporal, mon agrégé de lieutenant, quand je leur parle de notre maison, de votre tenue pendant les déplacements sportifs, au dortoir, etc ... Oui ! je sais, j'aboie à Lescar (un peu trop mais vous me le pardonnez bien vite) mais je suis le premier à reconnaître vos qualités et à vous donner mon amitié. Ils ne savaient pas ce qu'était une E. N. sauf par lecture de journaux sectaires. Ils en demeurent étourdis.
Ils me trouvent bien un peu râleur (comme vous) mais ils savent qu'ils peuvent compter sur moi quand les circonstances l'exigent ; et ça n'est pas à mon éloge, c'est à l'éloge de l'EN de Lescar. Comme ils ne peuvent encore abandonner leurs vieilles convictions, ils disent que Lescar est une école normale modèle, qu'on y comprend comme pas ailleurs l'éducation des futurs hommes et des futurs maîtres qu'on y sait à la perfection apprendre et respecter la laïcité ... Je proteste pour les autres E. N., mais je ne veux m'empêcher de les écouter alors avec plaisir.
Je bavarde mes bons amis. Je serais si heureux d'avoir avec moi des lescariens pour répéter ce bavardage. Ils sont un peu dispersés partout. Partout, vous savez comme moi, qu'ils font leur travail de soldat calmement, sans fanfare, avec le sens de leurs responsabilités, avec la pensée douloureuse aussi qu'ils sont bien plus faits pour vivre près des gosses, dans leur classe.

Affectueusement à vous.

(*signature)*

[1] le "Patron" désigne affectueusement et respectueusement dans la bouche de L H-P, Arnaud Etchart, directeur de l'EN !

Le 12 février

Mon très cher ami, je t'écris à la lumière d'une bougie dans une hutte de rondins couverte de terre et de paille. .....

..... considérations personnelles .....

Et je veux que tu félicites un par un tous les artisans de "nos" succès sportifs. C'est très beau. Il faut aller de l'avant. Il faut figurer honorablement au cross championnat de France. Il faut garder la victoire au Lendit. Et que tout cela soit chic comme ce qu'ont fait les normalos depuis quelques années, sportif au vrai sens du mot, avec un travail en classe bien fait. Que jamais on ne puisse dire que votre B. S. souffre de vos succès sportifs. Tu es de ceux qui peuvent mener classe et sport de front. Et je vois toute ta promo marcher avec toi dans un esprit de promotion bien compris, vers la plus belle réussite que j'aurai pu constater depuis que je suis à Lescar. Tous ensemble, tes camarades et toi, toi et tes camarades, tous aussi méritants, toi ayant seulement un peu plus de responsabilité. Mais tu es solide, râblé, pattes courtes mais musclées, poitrine profonde avec un sacré petit cœur là-dedans ...
Dis bien ma joie à tous mes *(1)* camarades, mon vieux Barets. Demande aussi à Bidart s'il a quelques minutes, de m'écrire ce qu'il fait pour l'examen de gym et ... remercie-le.

Lendit :

1°) Penses à l'athlétisme tout de suite. Vois dès maintenant une vingtaine au moins de normalos capables de faire l'équipe.
2°) Penses aux sauteurs à la perche parmi ces 20 et de haies. Il y a à la biblio le bouquin de Joinville sur les sports (règlement général 2è partie) qui est assez à la page. S'il n'est pas à la biblio, demande à ma femme de regarder dans ma bibliothèque. Tu n'auras qu'à monter toi-même et fouiller dans mes bouquins. Décharge-toi autant que possible de ces préparations sur tes camarades (Fauthoux, etc ...).
Mais pense dès maintenant à ces deux spécialités qui sont souvent gênantes. Ne pas reculer devant les éducatifs.
3°) Exécuter les mouvements Despaux dès maintenant. As-tu remarqué - petite vanité de ma part - qu'ils sont assez près de ceux que nous faisions l'an dernier pour le lendit ? Mais je n'ai pas ce thème. Envoie-le je te ferai la leçon. Ecris-moi pour ce qui te gêne. Et sois très rigoureux pour les détails. Jamais d'à peu près.

A bientôt donc un mot de toi. Mes amitiés très grandes à tous.
Très affectueusement (*signature)*

(1) Mon crayon a écrit spontanément "mes". Encore ce crayon qui me démasque ; mais je voulais cependant écrire "tes camarades". Et si vous tirez des photos "civiles" ou sportives, pensez à moi.
J'ai recueilli un peu d'argent pour les Glycines : à bientôt.

BN 08112

2e de chaque

PAU, le 28 Octobre 1946

1145

Monsieur,

J'ai l'honneur de vous accuser réception des modifications de statuts apportées aux statuts de l'Association dite "Les Glycines", dont vous êtes le Président.

Veuillez agréer, Monsieur, l'expression de mes sentiments distingués.

Le Préfet,

Pour le Préfet et par Délégation
Le Conseiller de Préfecture,

REPUBLIQUE FRANÇAISE
PRÉFET
BASSES-PYRÉNÉES

Monsieur le Président
de l'Association "Les Glycines"
Ecole Normale de LESCAR

N° de récépissé de déclaration 20.5.20
Date d'insertion au J.O 6 juin 20
Date et N° d'agrément 6 mars 1943
N° 30.049.

- Lescar. le 17 octobre 1946.

O. S. S. O.

STATUTS DE L'ASSOCIATION SPORTIVE SCOLAIRE

" "

ASSOCIATION D'ETABLISSEMENT

Titre de l'Association : Les Glycines.
Etablissement d'enseignement : Ecole Normale d'instituteurs.
Siège : Lescar N° -
Rue ,à
Arrondissement de Pau
Département des Basses-Pyrénées.

I - OBJET et COMPOSITION DE L'ASSOCIATION

ARTICLE PREMIER - L'Association dite Les Glycines fondée le 20 mai 1920 a pour but d'organiser et de favoriser la pratique des sports par les élèves fréquentant l'établissement. Elle représente l'établissement dans les épreuves sportives scolaires et universitaires.

Sa durée est illimitée.

Elle a son siège social dans l'établissement.

Elle est affiliée à l'Office du Sport scolaire et universitaire.

(1) Elle a été déclarée à la préfecture de Pau ,le 20 mai 1920 sous le numéro 49 - J.O. officiel du 6 juin 1920.

ARTICLE 2 - L'Association s'interdit toute discussion ou manifestation présentant un caractère politique ou religieux.

ARTICLE 3 - L'Association se compose :

a) De membres de droit : chef d'établissement, membres du corps enseignant, économe et médecin de l'établissement.

b) De membres actifs : peuvent seuls être membres actifs de l'Association les élèves inscrits dans l'établissement, suivant régulièrement les cours d'une classe de l'établissement répondant à la définition de l'amateur, telle qu'elle est donnée par le Comité national des Sports et titulaires de la licence délivrée par l'Office du Sport scolaire et universitaire.

c) De membres honoraires, fonctionnaires de l'établissement, parents d'élèves, anciens élèves et toute autre personne agréée par le bureau de l'Association.

ARTICLE 4 - La qualité de membre se perd :

Par démission

Par radiation prononcée par le bureau pour non-payement de cotisation et pour motif grave, le membre intéressé ayant été auparavant invité à fournir des explications.

Par radiation prononcée par l'Office du Sport scolaire et universitaire pour fautes graves commises au cours d'une compétition scolaire, ou sur demande motivée d'une fédération.

.....

II - AFFILIATION

ART. 5 - L'Association est affiliée à l'Office du Sport scolaire et universitaire. Elle ne peut adhérer à un autre groupement sans l'autorisation expresse de l'Office du Sport scolaire et universitaire.

Elle s'engage :

1°) A ne pas disputer, sauf autorisation de l'O.S.S.U. d'autres compétitions officielles (coupes, challenges, tournois, championnats), et en général, toute épreuve pour laquelle la licence est obligatoire, que les épreuves scolaires et universitaires organisées par l'O.S.S.U.

2°) A se conformer entièrement aux règlements généraux du Sport scolaire et universitaire.

III - ADMINISTRATION. FONCTIONNEMENT

ART. 6 - L'Association est administrée par un bureau composé de membres désignés par le chef d'établissement.

Sont membres de droit :

Mr Hustach Le Chef d'établissement, président;

Les professeurs et moniteurs (ou monitrice) d'éducation physique et sportive;

Le médecin examinateur de l'établissement, de droit médecin de l'Association

L'économe (ou son représentant), trésorier de droit

Le secrétaire de l'établissement

~~Le président de l'Association des parents d'élèves ou son représentant~~

Le président de l'Association des anciens élèves ou son représentant

Sont désignés par le chef d'établissement :

Deux professeurs ou professeurs adjoints, en raison de l'intérêt qu'ils portent aux activités physiques des élèves (facultativement);

Deux à cinq élèves proposés par les membres actifs de l'Association;

Le bureau désigne parmi les membres du Corps enseignant siégeant en son sein, un secrétaire, délégué par l'Association à l'Office du Sport scolaire et universitaire.

Le bureau est renouvelable chaque année dans les dix jours suivant la rentrée des classes.

ART. 7 - Les membres actifs versent une cotisation dont le montant est fixé par le bureau : dans le montant de la cotisation est inclus le prix de la licence délivrée par l'O.S.S.U.

Les membres honoraires versent une cotisation dont le minimum est fixé par le bureau.

ART. 8 - Le président a qualité pour représenter l'Association et signer tous actes nécessaires.

ART. 9 - Le trésorier a seul qualité pour encaisser ou dépenser tous fonds appartenant à l'Association sous visa du Président.

ART. 10 - En cas de dissolution par quelque mode que ce soit, le bureau attribuera l'actif net à une Autre Association fonctionnant dans l'établissement.

Lescar, le 17 - 10 - 1946. Le Président, Le Secrétaire,

Deuxième partie

Les Glycines de 1945 à 1977

GLYCINES 48

CHAMPIONS ACADEMIE

De Gauche à Droite.

DEBOUT: SAVIGNI.
J. FOURCADE - VINCENT - CARRICONDE.
BEAUCOR - CAUHAPE - LABARRERE.
DUCOS

ACCROUPIS: R. PEDEBOSCQ. AGUERRE.
JIMENEZ. TAUZIEDE. DUPLAA -
CAMBLATS. GACHASSIN

GLYCINES 49

Merci SAVIGNI

De Gauche à droite

Debout : LACOSTE - LAJEYRE - CEDET - CARRICANDE - SAVIGNI - HARCAUT - TOULET - CLABE

Accroupis : CAUHAPE - FERNANDEZ - LECUONA - LAVIE - JIMENEZ - BALANGUE - GACHASSIN

GLYCINES 50.51:

Debout : de G. à Dr. R. CLABE - R. DARRIEUMERLOU - G. FOURCADE - H. ITHURRITZ - P. AGUILAR - R. LASSALLE - P. DALIA - G. SAVIGNI

Accroupis : de G. à Dr J. PARDIES L. FERNANDEZ - R. LECUONA - G. CLAVEROTTE - H. RIBAUTE - L. CEDET - H. LAMBERTI

GLYCINES 51

Merci SAVIGNI

De Gauche à Droite

Debout : TOULET - ITHURRITZ - CLABÉ - HARCAUT - LASSALLE - AGUILAR - FOURCADE G. - DALIA SAVIGNI

Accroupis : PARDIES - FERNANDEZ - SARRAILH - LAVIE - LECUONA - CEDET - LAMBERT

GLYCINES 52
CHAMPIONS ACAD^IE BASKET
DE GAUCHE A DROITE
DEBOUT: TOULET - DARRIEU MERLOU
S. HARAMBURU - CLAVEROTTE
ACCROUPIS: CEDET -
LECUONA - BRANEYRE - SAVIGNI

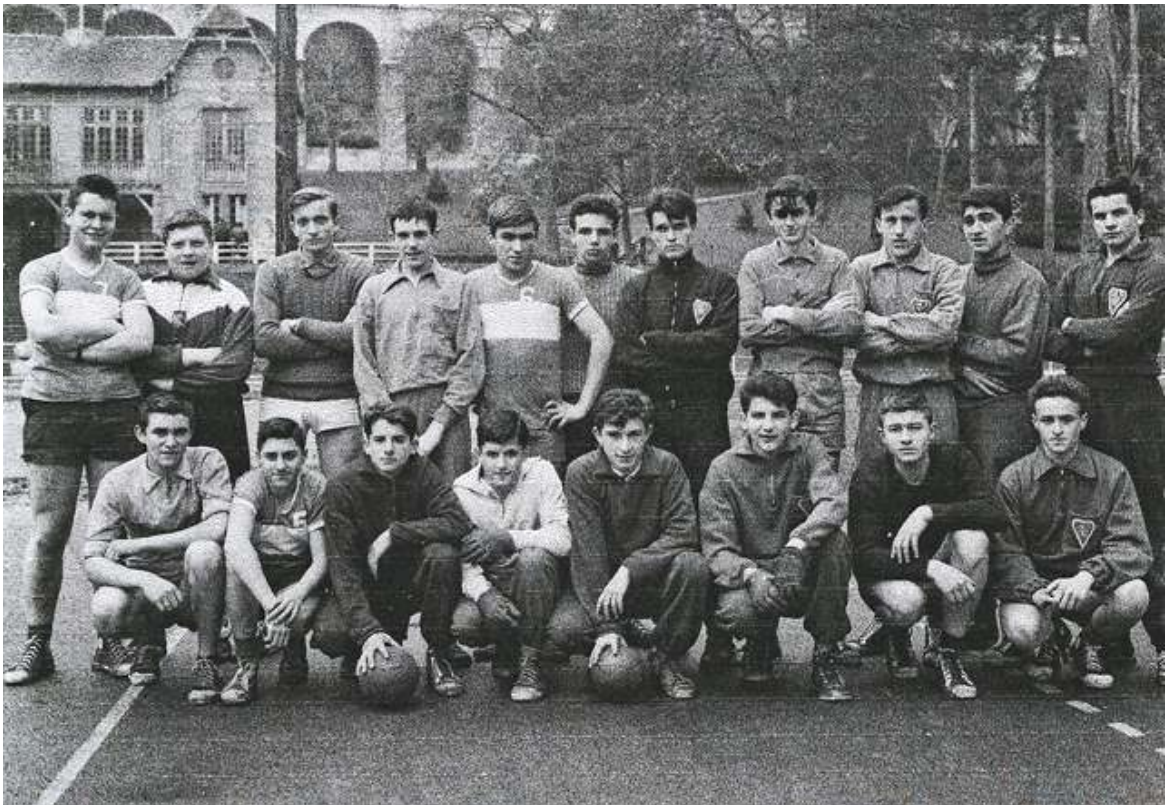

1959 – 1960 : Glycines Hand-Ball

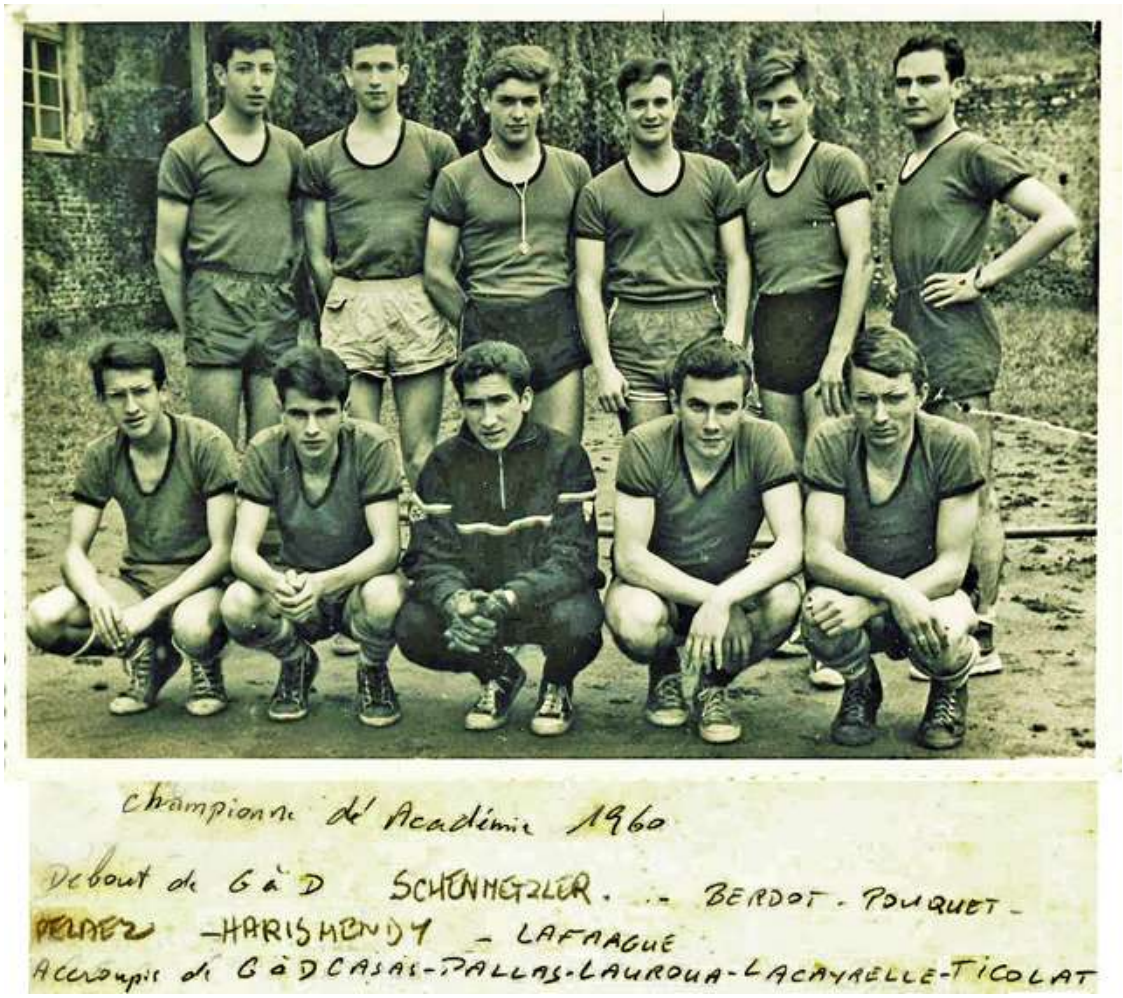

Glycines 1962-1963

Debout : Bonnebaigt (Accomp.) – Bourtoule – Oyhenart – Etchandy - Pesqué – Fourcade – Broucaret – Hourcade – Larregaray _ M. Courty (Prof. EPS)
Accroupis : Lacayrelle – Murillo – Labour – Superville – Dulucq – Pery – Casassus

Nombreux doivent être les anciens Barnabites, sportifs ou non, qui ont fièrement arboré d'une façon ou d'une autre leur "panache blanc", à savoir cet écusson symbole de notre chère Ecole Normale de Lescar.

Comment expliquer cet attachement viscéral aux Glycines, cet enthousiasme qui animait les normaliens membres d'une équipe de sport mais aussi la grande majorité de tous les autres qui les soutenaient en se transformant en fervents supporters ? Entre autres choses, sans doute par cette fierté profonde d'appartenir à une lignée dont chaque promotion a été rituellement inscrite sur une des poutres des greniers ou du clocheton …

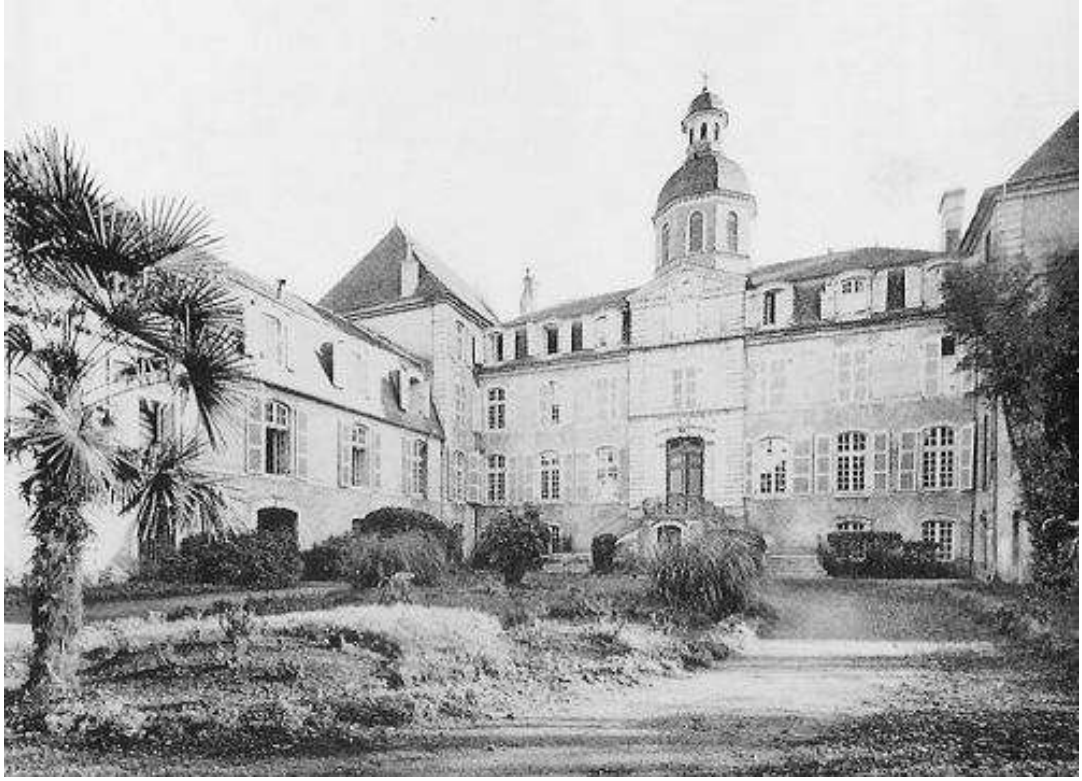

J'appartiens à la promotion 1962-1966 ; j'ai eu la chance et le bonheur de participer à "l'épopée du hand" - je ne m'attribue pas vaniteusement la paternité de l'expression, je l'ai relevée quelque part sur une page de notre site - durant les années 1963-1965.
Personnellement, je n'avais pas beaucoup de mérite car j'avais une assez longue expérience du hand-ball en arrivant à l'Ecole Normale et ce sport était quasiment le seul que nous avons pratiqué sous la houlette de M. Courty.
L'équipe de hand-ball des Glycines a été composée par des normaliens, sportifs certes, mais dont la plupart pratiquait d'autres disciplines. Tous n'ont eu de cesse que de faire honneur au maillot de notre Ecole Normale : leur volonté, leur esprit d'équipe, leurs qualités sportives ont fait merveille pour bâtir un palmarès éloquent (les photos des médailles que j'ai soigneusement conservées en attestent).

1963 : champions d'Académie

1964 : champions d'Académie

1965 : champions d'Académie

1965 : cerise sur le gâteau. Le titre obtenu ouvrait pour la première fois accès au championnat de France. Ce fut l'occasion pour les petits provinciaux que nous étions d'un mémorable voyage à Paris, dans le cadre prestigieux de l'Institut National des Sports. Les résultats, eux, ne furent pas mémorables : nous avons terminé à une place anonyme … je ne m'en souviens plus de laquelle … ou ne veux plus m'en souvenir ... peut-être à cause d'une frustration plus ou moins confuse d'être passés à côté de quelque chose …

Labarthe
Dillenbourg
Etcheverry
Cazet
Peccol
Soulé
Basly
Gatipon
Castéjon
Champion d'Académie hand-ball 1963

Labarthe
Hourcade
Superville
Degos
Lassalle-Carrère
Dillenbourg
Thornary
Laplace
Basly
Lestard
Peccol
Champions d'Académie Hand-Ball 1964

Vu nos têtes, je pense que l'officiel qui nous parle doit nous annoncer que nous sommes qualifiés pour les championnats de France, à Paris.

1965 : Joueurs et supporters réunis autour de notre professeur, M. Barets.

Détente entre 2 matches à l'INS de Paris. On peut reconnaître Dillembourg, Maire, Garcia, Labarthe, Peccol, Basly (à demi caché), Lestard, Hourcade, Castro.
Avec nous (avec des bonnets) l'équipe de l'ENP de Tarbes, notre alter ego de l'Académie de Toulouse.

Malgré le flou, on peut reconnaître de G. à D. : Castro, Olharan, Peccol, Basly, Dillembourg, Lestard, Hourcade, Garcia.
On passe à côté de celui sur lequel Michel Garcia avait porté un jugement très pince-sans-rire : "C'est l'homme qui bande toujours et ne tire jamais." (je cite de mémoire)

De gauche à droite : Maire, Peccol, Degos, Labarthe, Castro, Olharan, Lestard, Garcia, Basly, Hourcade.

Parallèlement au côté sportif de "l'épopée" hand-ball, il y a eu le pittoresque côté "extra-sportif" : d'homériques retours de déplacement, des situations amusantes ou rocambolesques (tel ce copain qui, lors d'un retour en train de Bordeaux, mit à rude épreuve l'impatience et l'inquiétude du contrôleur en s'emparant de sa casquette … L'employé craignait de voir son couvre-chef finir sur le ballast quelque part entre Bordeaux et Pau … mais, dans un geste de grand seigneur, notre camarade finit par le lui rendre …), d'autres moins avouables … (mais aujourd'hui, il y a prescription) … Il faudrait de très longues pages pour les évoquer … Les 2 photos ci-dessous, que j'ai retrouvées sur le site en donnent une vision quelque peu édulcorée …

De haut en bas et de gauche à droite :

Villeneuve, Lestard, Thornary

Challa, Degos, Dillembourg

Pagèze, Basly, Labarthe

Superville, Peccol, Lassalle- Carrère, Oxoby

De haut en bas et de gauche à droite :

Lestard, Basly, Lassalle-Carrère, Labarthe

Superville, Pagèze, Challa

Dillembourg, Degos, Laplace, Villeneuve

Certains ont, paraît-il, une mémoire sélective qui occulte ou rejette dans les tréfonds du subconscient les souvenirs plus ou moins désagréables. C'est sûrement mon cas : j'ai dit plus haut que je ne me souvenais plus de notre modeste classement aux championnats de France, à Paris.
Pendant que j'écrivais cet article, et encore après, les questions me taraudaient l'esprit. Pourquoi cette "épopée du hand" n'avait-elle duré que 3 ans sur les 4 passés à l'E.N. ? Devenus seniors dans les catégories A.S.S.U, était-ce que nous n'avions plus droit de disputer les championnats ? Etait-ce parce que des éléments clés de l'équipe avaient quitté l'E.N. pour entrer dans la carrière ? Mais des copains plus jeunes les avaient remplacés avec talent. Alors ? Pas de réponses.
Les explications sont venues avec la découverte des "Carnets de M. Barets", véritables "pépites", que Michel Syndique a retrouvés et minutieusement numérisés. Merci à lui.

Nos résultats dans le championnat d'Académie et notre parcours dans le championnat de France, à Paris.

A Paris, dommage qu'une première défaite avait hypothéqué nos chances …
La suite, après tout, fut loin d'être ridicule ! ! !

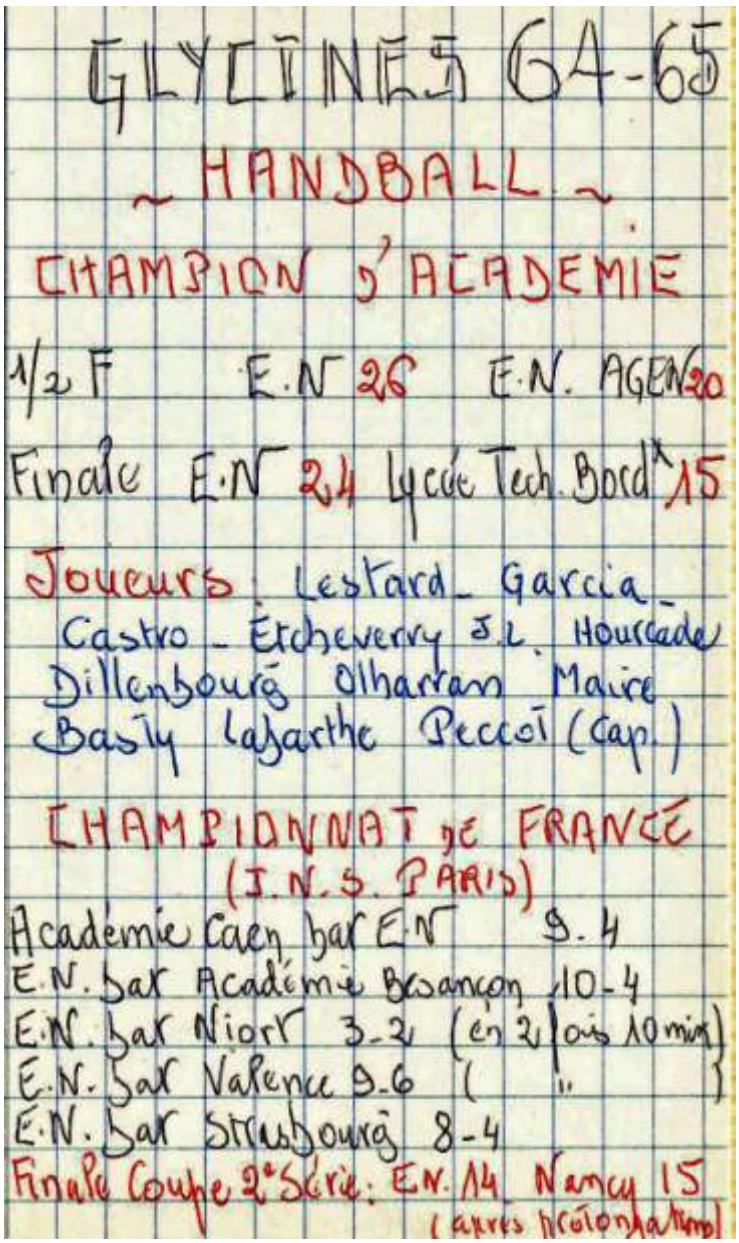
GLYCINES 64-65
~ HANDBALL ~
CHAMPION D'ACADEMIE
1/2 F E.N 26 E.N. AGEN 20
Finale E.N 24 Lycée Tech. Bord^x 15
Joueurs : Lestard - Garcia - Castro - Etcheverry J.L. Hourcade Dillenbourg Olharran Maire Basty Lafarthe Peccot (Cap.)
CHAMPIONNAT DE FRANCE
(J.N.S. PARIS)
Académie Caen par E.N 9-4
E.N. par Académie Besançon 10-4
E.N. par Niort 3-2 (en 2 fois 10 min)
E.N. par Valence 9-6 (")
E.N. par Strasbourg 8-4
Finale Coupe 2e Série : E.N. 14 Nancy 15
(après prolongation)

Carnets de M. Barets

Pour ce qui est de l'année 1965-1966, les "Carnets", là aussi, apportent les explications.
L'équipe de rugby montait en puissance, des éléments essentiels – Jean-Paul Basly, Jean-Pierre Hourcade, Jean-Baptiste Soulé, Alain Degos – s'illustraient avec grand talent tant en hand qu'en rugby. M. Barets dut jongler avec un effectif Juniors/Seniors limité pour bâtir les équipes les mieux adaptées possible à des calendriers Hand/Rugby qui parfois se recoupaient. La photo suivante illustre ce propos : 3 ou 4 rugbymen titulaires jouaient ce jour-là au hand, tandis que Jean-Paul Basly et Jean-Pierre Hourcade devaient sûrement jouer au rugby

GLYCINES HAND 65.66

L'équipe a belle allure mais n'a pu suivre les traces de l'Équipe 64-65 Championne d'Acad^e

De Gauche à Droite.

DEBOUT : DUTOUR - ETCHART - BORDENAVE - PERESL (Cap.) CASTEJON DEGOS

ACCROUPIS : MIMIAGUE - SALLAGOITY - AYÇAGUER GATIPON - SOULE

Carnets de M. Barets

Après une année en dents de scie, l'élimination en quart de finale contre "l'éternel rival", le Lycée de Pau.

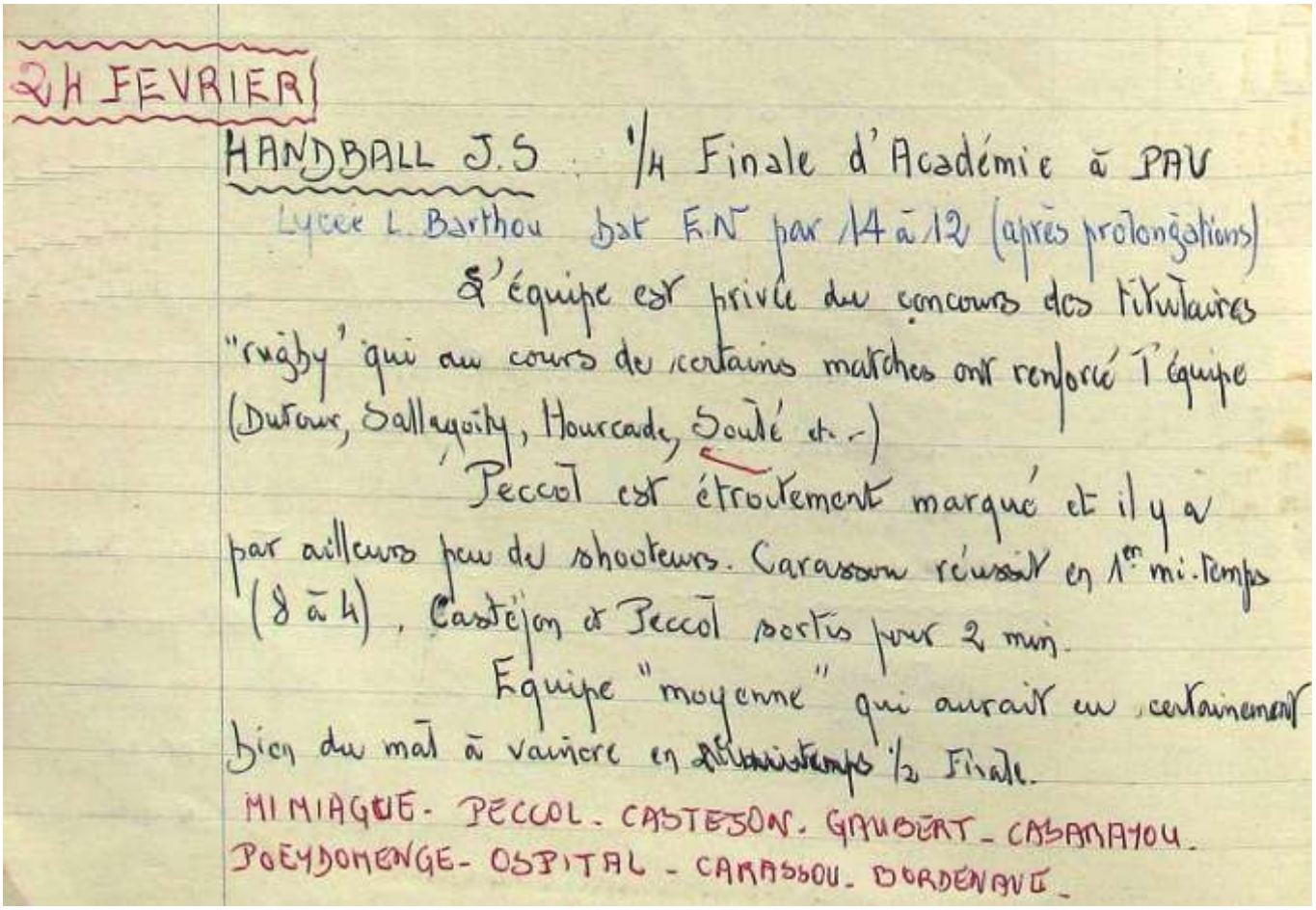
24 FEVRIER

HANDBALL J.S : 1/4 Finale d'Académie à PAU

Lycée L. Barthou bat E.N par 14 à 12 (après prolongations)

L'équipe est privée du concours des titulaires "rugby" qui au cours de certains matches ont renforcé l'équipe (Dufour, Sallaquity, Hourcade, Soulé etc.)

Peccol est étroitement marqué et il y a par ailleurs peu de shooteurs. Carasson réussit en 1er mi-temps (8 à 4), Casteïon et Peccol sortis pour 2 min.

Equipe "moyenne" qui aurait eu certainement bien du mal à vaincre en ~~[illegible]~~ temps 1/2 Finale.

MIMIAGUE - PECCOL - CASTEJON - GAUBERT - CASAMAYOU - POEYDOMENGE - OSPITAL - CARASSOU - BORDENAVE -

Carnets de M. Barets

M. Barets, ce professeur passionné - et passionnant - relança la pratique du rugby et cela a été l'occasion d'une nouvelle et tout aussi glorieuse "épopée". D'autres l'évoqueront bien mieux que moi. J.P. Basly, J.B. Soulé s'y illustrèrent entre autres et fédèreront les bonnes volontés. Appel donc à ceux qui y participèrent ou la suivirent de près, à ceux dont la plume démange quelque peu, à ceux qui détiennent des documents (photos, coupures de presse, autres …) pour entrer en contact avec eux.

Je veux clore ces pages en exprimant, au nom de tous mes coéquipiers, une pensée émue à ceux qui ont participé à cette "épopée du hand" et qui, malheureusement, nous ont quittés bien trop tôt. Plus particulièrement, à M. Pierre Barets qui fut pour nous bien plus qu'un professeur, un Maître.

Je tiens à reproduire ci-dessous sa dédicace écrite sur mon exemplaire de "L'Ecole Normale de Lescar et ses maîtres". (N.B. : j'en ai supprimé la partie personnelle). Plus qu'une dédicace, un message empli de symboles (jusqu'à la page qu'il a choisie pour l'écrire) et porteur des valeurs qui nous ont été transmises dans "notre" Ecole Normale de Lescar.

Avant-propos

LA VOCATION LAIQUE DES ECOLES NORMALES

à Robert PECCOL je dédicace cet ouvrage avec grand plaisir [.....]

l'Equipe de Handball des "GLYCINES" championne d'Académie en 1965 et finaliste du Championnat de France à l'I.N.S à PARIS [.....]

Son ancien "Prof de Gym" qui a tant aimé l'E.N du son temps (Promo 37-40) puis celle des années 60-70 jusqu'à l'agonie de cette noble institution qui a tant servi l'Ecole Laïque

Pau Février 2002

P. BARETS

A. S. S. U

"Glycines"

Ecole Normale LESCAR

Sept. 64 à Juin 70

1650 39

A.S.S.U

- Secrét Régal B.P 10 Bordx Marne

- C.C.P. Secr Régional
ASSU. Secr Régal - Bordx
C.C.P. 2811.13 Bordx

- Tél. S.R. 92-21-50

- Secr Dépal : ASSU. 3 Rue Duplaa - PAU
Tél. 27-49-03
C.C.P Bordx 564.99

à faire retour, le cas échéant, à

Pierre BARETS
14, Rue Nungesser 64000 PAU
Tél. (59) 02.~~81~~ 71
05
38-93

1964-65

Licenciés A.S.S.U

Date enregistrement

CADETS 1e Année (49)

6

N.L	x CAZAURANG J. Jacques (2)	x	30 oct.	12 janvier
N.L	x DUGENE Marc (2)	x	30 oct.	José
N.L	x GERONY J. Marc (1)	x	30 oct.	
N.L	x PORTAIL Jean (2)	x	30 oct.	VERON-DURAND
N.L	x VIGNEAU J. Louis (1)	x	30 oct.	
N.L	x LABARRY Gilbert (2)	x	30 oct.	

CADETS 2e Année (48)

16+1

N.L	x DAGUERRE Bernard (2)	x	30 oct.	
	ARRIX Henri (1)	x	14 oct.	
N.L	DARRITCHON Henri (1)	x	déc.	
N.L	x ETCHEGOIN Michel (2)	x	30 oct.	
N.L	x HARGOUS Claude (2)	x	30 oct.	
	LABOURDETTE Guy (1)	x	14 oct.	x
N.L	x LAFFITTE Robert (2)	x	30 oct.	12 janvier
N.L	x LAFITTAU André (2)	x	30 oct.	12 janvier
N.L	x LAGALAYE Jean (2)	x	30 oct.	José
	LESCHER Henri (1)	x	14 oct.	Jean
N.L	x LOUVIGNE Jacques (2)	x	30 oct.	CLEMENTE
N.L	x MIRANDE André (2)	x	30 oct.	SOTERAS
N.L	x ORDUNA Bernard (2)	x	30 oct.	
N.L	x SALLES Pierre (2)	x	30 oct.	
N.L	~~DECALOT Michel (2)~~			
N.L	x LARRILLO Henri (2)	x	30 oct.	
N.L	x BAINEDNNAU Henri (1)	-	30 oct.	

JUNIORS (1e Année) (47)

N.L	x	ARRIBE Michel (2)	x	30 oct.
		AYÇAGUER J. Pierre (1)	x	14 oct.
		BONNECAZE Pierre (1)	x	14 oct.
		CASTRO Armand (S.E)		14 oct.
N.L	x	CUYALA Fernand (2)	x	30 oct.
		DUBAU J. Pierre (1)	x	14 oct.
		DUTOUR Paul (1)	x	14 oct.
		ESCANDE Jean (1)	x	14 oct.
N.L	x	ETCHART J. Marie (2)	x	30 oct.
		ETCHEBARNE Dominique (1)	x	14 oct.
N.L		ETCHEVERRY Pierre (1)	x	13 nov.
		FERRAND Jean (1)	x	14 oct.
N.L	x	GOMIS Antoine (2)	x	30 oct.
		GUIRARDEL Henri (1)	-	14 oct.
		HIGUERET Paul (1)	x	14 oct.
		JASA Félix (1)	-	14 oct.
		LASSALLE Daniel (1)	x	14 oct.
N.L		LATOUR Francis (2)		..
N.L		MAISONNAVE Gérard (2)	x	13 nov.
		OLHARAN J. François (S.E)		14 oct.
		PLANTE Jacques (S.E)		14 oct.
		POEYDOMENGE Pierre (S.E)		14 oct.
N.L		POMMES Gérard (2)	x	13 nov.
N.L	x	POSE J. Claude (2)	x	30 oct. 14 oct.
		RIPOLL Louis (S.E)		14 oct.
		SOULÉ J. Bte (S.E)	x	14 oct. 17 nov.
		CLAVERIE André (2)		

12 janvier

VERON-DURAND Ernest

JUNIORS 2e Année (46)

17	ARROYO Jacques (S.E)	x	14 oct.
	BASLY J. Paul (S.E)		
	CASAMAYOU Pierre (1)	x	
	CASTEJON Joseph (1)	-	
	CAZET Jean. Claude (F.P)	-	
	ETCHEVERRY J. Louis (F.P)	-	
	GATIPON J. Pierre (S.E)		
	GAUBERT André (S.E)		
	LABARTHE Gabriel (F.P)	-	
	MIMIAGUE J. Pierre (S.E)		
	PECEDL Robert (S.E)		
	PEDEPEYRAU Alfred (S.E)		
	PETIT J. Pierre (S.E)		
	SABALO Pierre (1)	x	
	SALLAGOITY Jacques (1)	x	
	CHALLA Jean (Philo)		
	DILLENBOURG Jack (F.P)	-	

SENIORS

15

Bordenave J. Jacques	45	(1)	14 oct
Bousquet Jean	44	(F.P.)	
Degos Alain	45	(S.E)	
Garcia Michel	44	(F.P.)	
Hourcade J. Pierre	45	(S.E)	
Lagrave Joseph	43	(philo)	
Lahore Michel	45	(philo)	
Laplace Augustin	45	(F.P.)	
Lestard Claude	45	(F.P.)	
Lyssandre Georges	45	(1)	
Maire Bernard	44	(F.P.)	
Meynier Bernard	45	(1)	
Capdevielle Jacques	43	(F.P.)	13 nov
Aubiès. Lacroutz Jacques	41	(F.P.)	17 nov.
Gosse			

HANDBALL CADETS

EFFECTIFS

ARRIX (1) - LABOURDETTE (1) - LESCHER (1)
DUGENE (2) - PORTAIL (2) - CAZAURANG (2)
DAGUERRE (2) - HARGOUS (2) - LAFFITTE (2) - LAGALAYE (2)
ORDUNA (2) - BAINÇONNAU (1) - CARRILLO (2)

EQUIPE-TYPE:

LAFFITTE
DUGENE

ARRIX

ORDUNA
PORTAIL

LABOURDETTE

BAINÇONNAU
CAZAURANG

HARGOUS

LESCHER
LAGALAYE

CAPITAINE

MANAGER

RESPONSABLES EQUIPEMENTS ET MATERIEL

HANDBALL JUNIORS-SENIORS (1)

EFFECTIFS

D.E F.P F.P S.E S.E
SOULE - LESTARD - DILLENBOURG - CASTRO - HOURCADE -
F.P F.P S.E S.E F.P F.P
LABARTHE - MAIRE - DEGOS - BASLY - LAPLACE - ETCHEVERRY -
S.E.
PECCOL

EQUIPE-TYPE

GATIPON CAZET OLHARAN
CHALLA ETCHART

DUTOUR SALLAGOITY CASTEJON
BONNECAZE ESCANDE

GARCIA
CUYALA

CAPITAINE

CAZET

MANAGER

RESPONSABLES EQUIPEMENTS et MATERIEL

HANDBALL JUNIORS-SENIORS (2)

EFFECTIFS Seconde CUYALA. PONNES. ARRIBE. ETCHART

Première DUTOUR. BONNECAZE. ESCANDE. JASA. CASTESON. SALLAGOITY

S.E. ARROYO. GATIPON. OLHARAN

Philo CHALLA. LAGRAVE

F.P CAZET. GARCIA

EQUIPE-TYPE

GATIPON, CHALLA — CAZET — OLHARAN, ETCHART

DUTOUR, BONNECAZE — SALLAGOITY, ESCANDE — CASTESON

GARCIA, CUYALA

CAPITAINE

CAZET

MANAGER

RESPONSABLES EQUIPEMENTS ET MATERIEL

RUGBY CADETS

EFFECTIFS :

EQUIPE-TYPE

(1) ARRIX

(2) LAFITTAU (2) LAGALAYE (2) PORTAL DUGENE (2) DAGUERAE (2)

(2) HARGOUS (1) GERONY

(1) DARRITCHON LAUVIGNE (2) CARRILLO (2) SALLES (2)

LESCHER (1) MIRANDE (2) VIGNEAU (1)

(1) LABOURDETTE (1) BAINÇONAU ARDUNA (2) CAZAURANG (2)

Réserves : CABARRY (2) ETCHEGOIN (2)

CAPITAINE

CARRILLO

MANAGER

RESPONSABLES EQUIPEMENTS ET MATERIEL

RUGBY JUNIORS . SENIORS

EFFECTIFS HOURCADE SOULE LAHORE BOUSQUET

DEGOS - DUTOUR - LABARTHE - MAIRE - CUYALA - MEYNIER -

CARDEVIELLE - FERRAND - BASLY - CASTRO - SALLAGOITY -

CHALLA - LESTARD - PETIT - RIPOLL - CASTEJON -

ETCHART

EQUIPE-TYPE : LAHORE SOULE BOUSQUET

DEGOS DUTOUR

MAIRE HOURCADE LABARTHE

FERRAND

SALLAGOITY MEYNICA - CARDEVIELLE BASLY CASTRO

LESTARD

CAPITAINE : HOURCADE

MANAGER

RESPONSABLES EQUIPEMENTS ET MATERIEL

CALENDRIER 64.65

		RUGBY CADETS	RUGBY J.S	HANDBALL CADETS	HANDBALL J.S 1	HANDBALL J.S 2	RENCONTRES AMICALES
OCTOBRE	22	Entrain.t	Entrain.t	LESCAR\ E.N 9 C.E.G Monein 6			
	29						PAU\ Hand J.S. E.N 19 Lycée 11
	5	PAU\ E.N 0 Lycée 24	PAU\ E.N 14 Lycée 5		LESCAR\ E.N I 15 E.N II 8		
NOVEMBRE	12						
	19		LESCAR\ L.OLORON(1) 6 E.N. 8	LESCAR\ L.Orthez 22 E.N. 12	LESCAR\ L.Orthez 1 E.N. 36		
	26			PAU\ S.Crieq 8 E.N. 7	PAU\ Lycée 10 E.N. 30	GELOS\ C.E.T. 8 E.N. 44	
DECEMBRE	3		LESCAR\ L.OLORON(1) 8 E.N. 22	LESCAR\ L.PAU 5 E.N 28		LESCAR\ L.PAU 15 E.N. 25	
	10	Challenge du Nombre.					
	17	LESCAR\ L.NAY 3 E.N 11	LESCAR\ L.NAY 5 E.N 11			LESCAR\ S.Crieq 16 E.N 11	
	7	PAU\ S.Crieq 18 E.N 18	PAU\ S.Crieq 3 E.N 0				
JANVIER	14	LESCAR\ E.N. 3 C.E.T. SUR. 3		LESCAR\ S.Crieq 8 Report E.N.	LESCAR\ S.Crieq 8 E.N. 22		
	21		Cross	Championnat du District.			Report
	28	ORTHEZ\ Lycée F E.N	ORTHEZ\ Lycée F E.N				
	4			ORTHEZ\ Lycée E.N		ORTHEZ\ Lycée E.N.	Et.t Licencié
FEVRIER	11			PAU\ Lycée E.N.	GELOS\ C.E.T E.N.		Et.t Licencié
	18						
	25						

Qualifications après les rencontres éliminatoires

RUGBY J.S (1er)

HAND J.S I (1er)

RUGBY CADETS (2e) ne pourra en raison de l'épidémie de grippe jouer un barrage contre C.E.T de SURONCON également 2e

22 octobre } Hand Cadets (amical) à LESCAR

E.N 9 C.E.G MONEIN 6

Première expérimentation, remarqués. ARRIX - LABOURDETTE - ORDUNA - HARGOUS (goal)

29 octobre } Hand ~~Cadets~~ Juniors/s. (amical) à PAU

E.N 19 Lycée PAU 11

5 novembre } Rugby à Bizanos

Juniors - Seniors

E.N. bat Lycée PAU par

14 (3 essais. 1 transf^{on}. 1 but)

à 5 (1 essai transformé)

Très nette baisse de régime de l'E.N en 2e mi-temps

Cadets

Lycée PAU bat E.N. par 24 à 0

Malgré le score, ce n'est pas un écrasement.

Avec des moyens limités nos cadets ont fait une partie courageuse. Mais ils n'ont pas la partie dans les jambes.

Composition des équipes

J.S : SOULE - MAIRE - BOUSQUET / DUTOUR - DEGOS / LASSALLE - HOURCADE - LABARTHE

FERRAND - BASLY

ETCHART - MEYNIER - SALLAGOITY - PEYIY

LESTARD.

Cadets : Bainconnay - Orduna - Cazaurang / Miranda - Vigneau / SALLES - LESCHER

CARILLO

GÉRONY - HARGOUS

Daguerre - Arrix - Lagalaye - Cabarry Portail

2e mi-temps : Arrix sort

Labourdette pilier.

19 novembre

HAND CADETS : E.N 12 Lycée ORTHEZ 22

Domination de l'équipe d'ORTHEZ par son avant-centre IBANEZ

HAND JUNIORS-SENIORS I

E.N 36 Lycée ORTHEZ 1

Lestard - Garcia

Laplace - Dillenbourg - Gatipon - Peccot - Olharan

Challe - Castro.

Supériorité de l'E.N dans tous compartiments.

Réussites exceptionnelles de Peccot et Olharan

RUGBY JUNIORS-SENIORS.

E.N 8 Lycée OLORON II 6

Pour l'E.N 1 essai (Basty) transformé (Hourcade)

1 essai (Sallagoity)

En fait OLORON II est la meilleure des deux équipes engagées par cet établissement.

Le score mène à la mi-temps (5 à 3)

Puis 8 à 3. Enfin 8 à 6.

La partie se joue dans un brouillard particulièrement intense. Toujours parfaitement conduite par Hourcade, l'E.N. fait une partie courageuse. Ses avants "tiennent" mieux et ont donné de bonnes balles à leurs trois-quarts.

Arbitrage : R. Coudassot

Terrain : A.S.P.T.T

26 novembre

Hand Cadets Lycée 5 Cricq 8 E.N. 7

Une partie que l'E.N. aurait pu gagner si...

A la mi-temps 3 à 2

Equipe habituelle courageuse mais se laissant intercepter trop de balles.

Hand Juniors-Seniors 2 E.N 44 C.E.T Gelos 8

Equipe composée de

GATIPON, CHALLA — CAZET — OLHARAN, ETCHART

DUTOUR, BONNECAZE — SALLAGOITY, ESCANDÉ — CASTEJON

GARCIA

Adversaire qui a eu le mérite de ne pas baisser les bras

Très bonne partie de tous

Hand Juniors-Seniors 2 E.N. 30 Lycée L. Barthou : 10

X | Pour l'E.N essais pleins de décision de SALLAGOITY et un essai très opportuniste de Soulé.

Lignes arrières de l'E.N toujours incisives, paraissent n'avoir pas été assez alertées. Mais partie toujours courageuse des avants.

JP a fallu pallier à la défection de Ferrand et de Dubour.

LAITORE SOULE BOUSQUET

DEGOS LABRATHE

CUYALA HOURCADE MAIRE

CAPDEVIELLE

SALLAGOITY MEYNIER CHALLA BASLY CASTAO

LESTARD

Handball Juniors. Sen.

E.N (2) 11 5T Cricq 16

N'ai assisté qu'au début de la rencontre

Arbitrage : Poublan

7 janvier 1965

Rugby E.N 0 5T CRICQ 3

Juniors. Seniors : à Bizanos, arbitrage R. Coudasot

première défaite de la saison.

Partie courageuse des avants.

Flottement général dans les lignes arrières.

Accrochages en 2e mi-temps

Cadets E.N 18 St Cricq 13

Une rencontre dont on parlera longtemps à l'E.N. Un modele du genre, pour l'adresse manifestée, la volonté et une certaine forme de foi qui n'ont cessé d'animer ces 15 garçons. Très vite menés, par 10 à 0 la normaliens n'ont certes pas pour autant baissé les bras. Tout au contraire. Ils marquent un essai, en encaissent un 3e puis c'est la grande valse, qui affole l'adversaire et que termine un drop d'Hargous. Quelle partie et quelle joie pour tous ! 5 essais et 1 drop. à 3 essais et 2 transf^ns

CAZAURANG LABOURDETTE DAGUERRE

VIGNEAU MIRANDE

BAINÇONAU CARRILLO SALLES

GERONY

HARGOUS

CABARRY LAGALATE ARRIX PORTAIL

ORDUNA

Remp^t: DUGENE LESCHER malade.

14 janvier 1965

Rugby Cadets:

E.N. 1 drop 3 p^ts.

C.E.T. Jurançon 1 essai 3 p^ts.

Absents. Lescher. Lagalaye.

Nous n'avons pas revu la très belle partie

4 mars 1965

Rugby : 1/4 Finale Académie J.S[1]

à ORTHEZ E.N. 3 Lycée Bayonne 8

1 essai (Meynier) → 2 essais dont 1 transf°

La 1ère mi-temps est celle de l'E.N qui domine nettement. La 2e mi-temps sera celle du Lycée de Bayonne. L'équipe de l'E.N se désunit (Hourcade quitte le terrain pendant 10 min sur blessure à la cheville, Basty a des crampes) et ne peut réagir.

Handball ½ Finale Académie

à Mont de Marsan

E.N 26 E.N. AGEN 20

OLHARAN - CHALLA - LESTARD - LABARTHE - LAPLACE - DILLERBOURG, PECOL - CASTAO - GARCIA - GATIPON - ETCHEVERRY

Composition équipe Rugby : BOUSQUET SOULÉ ETCHEVERRY
LAHORE DEGOS
CUTALA HOURCADE DEGOS
FERRAND
ETCHART MEYNIER BASTY MAIRE PETIT
LESTARD

Rempl[ts] : LASSALLE, CASTEJON, CAPDEVIELLE, ETCHEBARNE, DUPOUY

(Vallagoity absent)

11 mars 1965

Handball : entraînement en vue de la Finale d'Académie
Equipe U.S.F.E.N → Equipe J.S

Athlétisme :
- Tracé d'une piste de 300m sur terrain municipal
- entr. courses ½ Fond et Relais
- entr. Lancer Javelot et Disque

18 mars 1965

Finale Championnat d'Académie hand J.S
E.N : 24 Lycée N. T. Bordeaux, 15
(mi-temps : 11 à 5)

Par ailleurs excellente journée à laquelle ont participé les Juniors et Seniors ayant joué en Rugby et Hand en cours de saison "Relais" à l'aller et au retour à Grignols.

Aux Glycines

de l'Ecole Normale de Lescar

le titre de Champion d'Académie de Hand-Ball (Juniors - Séniors)

C'est en effet, sur le score de 24 à 15 (mi-temps 11 à 5), qu les Normaliens ont pris le meilleur sur leurs loyaux adversaires du Lycée Technique National de Bordeaux.

L'équipe de rugby, éliminée de justesse en quart de finale de ce même championnat, avait tenu à accompagner les handballeurs. Aussi c'est une ambiance colorée et folklorique qui n'a cessé de régner durant la rencontre, à l'issue de laquelle vainqueurs et battus fraternisaient et se félicitaient.

C'est au coup de sifflet final du match, que les Normaliens apprenaient la nouvelle qui les comblaient, à savoir leur participation au premier championnat de France scolaire. Les 6 et 7 avril, ils auront à l'I.N.S. l'honneur de représenter l'Académie de Bordeaux.

Nous ne doutons pas un seul instant qu'ils le feront avec vaillance, pour porter haut le renom de l'Ecole Normale et aussi pour manifester leur reconnaissance à tous ceux qui les ont aidés par leurs encouragements et leur générosité.

Composition de l'équipe championne d'Académie :

Lestard, Garcia, Castro, Etcheverry J.-L., Hourcade, Dillenbourg, Olharran, Maire, Basly, Labarthe, Peccol (capitaine).

A NOUSTY

Coupe

25 mars 1965 } Grands Px d'athl du C.U.P

Réunion reportée en raison du mauvais temps

Engés : 1 équipe Juniors

1 avril 1965 } Championnats d'athl. par équipes

L'E.N. a engagé : 1 éq CADETS 1 éq. Juniors

CADETS Poule B 6 équipes

80m	Cabarry	2e en 9.4	(1e en 9.4)	5 pts
250m	Carrillo	5e	(1e en 31)	2 pts
600m	Arrix	6e	(1e en 1.32.6)	1 pt
Longueur	Soteras	3e 5m30	(1e 6m,06)	4 pts
Hauteur	Laffitte	6e 1m30	(1e 1m35)	1 pt
Lancer	Lescher	1e 12m48		7 pts
Relais 4x80	Portail. Hargous. Soteras. Cabarry			
	5e en 38.6 (1e en 36.6			2 pts
Total				22 points (non qualifié) 5e

JUNIORS Poule unique → 6 équipes

80m	Sallaggity	1e en 9.3		7 pts
200	Castro	3e en 24.3	(1er en 23)	4 pts
1200	Veron D.	Er. 5e en 4min	(1e en 3.32)	2 "
Hauteur	Basty	3e 1m70	(1e → 1,75)	4
Longueur	Lassalle	5e → 5m44	(1e → 5,67)	2
Poids 6	Dutour	2e 11m66	(1e → 11,70)	5
Relais 4x250	PETIT. ETCHART. LASSALLE. CASTRO			
	4e en 2.08.2	(1e en 2.03)		3

Total 27 pts. E.N 3e (qualifiée)
dernière 5e Cricq 32 et Lycée 43

HANDBALL

à TARBES séance d'entraîn. en vue des Champts de France
Rencontre contre Lycée Technique d'Etat Champion de l'Académie de Toulouse.
3 mi-temps de 20 minutes

4 au 8 avril 1965 à PARIS (J.N.S) championnats de FRANCE de Hand Juniors.
Réunion de 21 équipes championnes d'Académie.
Départ PAU dimanche 4 avril à 22h39
Effectuent le déplacement.
S.E. PECCOL - BASCY - OLHARAN - HOURCADE - CASTRO DEGOS
F.P. MAIRE - DILLENBOURG - LABARTHE - LESTARD - GARCIA

Voir C.R. de Presse.

Aux Championnats de France de Hand-ball Scolaire

Bonne tenue des Glycines de l'E.N. Lescar

Un marathon de hand-ball a opposé, pendant deux jours à l'I.N.S., les 6 et 7 avril, les 21 équipes scolaires championnes d'académie. Il revenait à l'E.N. de Lescar de représenter l'Académie de Bordeaux.

Les normaliens ont très honorablement rempli leur mission puisqu'ils ont eu l'honneur de disputer en lever de rideau de la grande finale, la finale de la Coupe de Repêchage.

Voici les résultats :

PREMIERE JOURNEE

Poules de trois qualificatives pour les quarts de finale :

Académie de Caen bat Lescar, par 9 à 4.

Lescar bat Académie de Besançon, par 10 à 4.

Cueillis à froid au cours de la première rencontre et accusant les fatigues d'un long voyage, les normaliens ne peuvent se ressaisir sur des mi-temps réduites à 15 minutes et retrouvent en partie leurs moyens au cours du second match.

Poules de trois qualificatives pour la Coupe de Repêchage :

Lescar bat Niort, par 3 à 2 (en 2 fois 10 minutes).

Lescar bat Valence, par 9 à 6 (en 2 fois 10 minutes).

DEUXIEME JOURNEE

Demi-finale de la Coupe de Repêchage :

Lescar bat Strasbourg, par 8 à 4.

Finale de la Coupe de Repêchage :

Nancy bat Lescar, par 15 à 14 après prolongations.

A 10 minutes de la fin de la rencontre les normaliens ont 5 buts d'avance. La sortie d'un des leurs pour 2 minutes entraine un flottement dont l'équipe adverse tire profit. Egalité à la fin du temps règlementaire. Les prolongations permettent à l'équipe de Nancy de l'emporter.

Au cours de cette deuxième journée les normaliens ont fourni un jeu rapide et agréable qui se rapprochait de celui qu'ils avaient produit en finale d'Académie.

C'est l'équipe de l'Académie de Nantes (Ecole Nationale Professionnelle) qui a gagné la finale sur l'équipe de l'Académie de Rouen (Lycée de Rouen). Notons que le Lycée de Caen, vainqueur de Lesca ren match de poules de trois, a joué la demi-finale.

Composition de l'équipe de Lescar :

Lestard, Garcia, Peccol (capitaine), Hourcade, Basly, Castro, Degos, Maire, Labarthe, Olharan, Dillenbourg.

GNE CIGARETTE »
E CHIC
beau vêtement
lais des Pyrénées — PAU
— Face T. P. R. —

29 avril : Championnats indiv. d'athlétisme (district)

Programme réduit

J.S. : 100 : Sallagoity 11.4 et Castro 11.6 qualifiés
(meilleur temps 11)

Relais 4x100 : E.N 2e en 46.8 qualifié
(meilleur temps 45.3)

Cadets : 80m. en Finale CABARRY 9.3 (qualifié)
(meilleur temps 9.2)

Portail éliminé en série.

250 : pas de représentant de l'E.N
meilleur temps 30.8

1000m : Bainconnau 4e de sa série en 3.15
non qualifié meilleur temps 2.52.5

Hauteur : Miranda 1.45 non qualifié
meilleure perf. 1,65

Longueur : pas de représentant de l'E.N
meilleure perf. 6,05

Poids 5 : Lescher 12.58 (2e) qualifié
meilleure perf. 13.78

Relais 4x80 : pas d'équipe
meilleure perf. 36.6

6 mai : championnats d'athlétisme par équipes

Participation de l'équipe JUNIORS avec les forfaits de SALLAGOITY (malade) LASSALLE (Conseil Rev.)

Résultat médiocre

JUNIORS —

POULE FINALE

80 mètres. — 1. Couartou (Lycée St-Cricq), 9'' 3 ; 2. Sécher (Bétharram), 9'' 4 ; 3. Campet (L. Pau), 10'' 4, etc. 4. ETCHART

200 mètres. — 1. Pouey (Saint-Cricq), 22'' 9 ; 2. Cottencin (Bétharram), 23' 9 ; 3. Dumarais (L. Pau), 23'' 9, etc. 4. CASTRO

Poids. — 1. Gallais (Lycée Pau), 12 m. 28 ; 2. Dutour (EN Lescar), 11 m. 96 ; 3. Sarrailh (St-Cricq), 11 m. 17, etc.

1.200 mètres. — 1. Guéguen (L. Pau), 3' 28'' 7 ; 2. Hugèle (Saint-Cricq), 3' 33'' ; 3. Laffargue (Bétharram), 3' 39'' 6, etc. 4. VÉRON

Longueur. — 1. Joly (L. Pau), 6 m. 02 ; 2. Labesca (Bétharram), 5 m. 80 ; 3. Jumel (St-Cricq), 5 m. 60 etc., etc. 4. JASA

Hauteur. — 1. Sommerer (Lycée Pau), 1 m. 78 ; 2. Piquamil (Saint-Cricq), 1 m. 65 ; 3. Monge (Bétharram), 1 m. 65, etc. 4. BASLY

4×250 mètres. — 1. Lycée Pau, 2' 01'' 4 ; 2. Saint-Cricq, 2' 05'' ; 3. Bétharram, 2' 05'' 3 ; 4. EN Lescar, 2' 08'' 5.

Classement : 1. Lycée Pau, 30 p. ; 2 Saint-Cricq, 24 pts ; 3. Bétharram, 16 pts ; 4. EN Lescar, 9 pts.

29 avril : Championnats indiv. d'athlétisme (district)
Programme réduit

Le départ du 1.000 mètres cadets.

m; Cazaban (Bouillerce) 7,80; Gonzalez (Bouillerce) 7,65 m; Aristouy (L. Pau) 7,56 m; Jaureguiberry (Bouillerce) 7,43 m; Poumes (L. Pau) 7,25 m.

4 x 60 M : 1. Bizanos 34" 5; 2. L. Nay 34" 6; 3. L. Pau I, 35"; 4. Bouillerce I, 35" 5; 5. Bouillerce II, 36" 4; 6. L. Pau II, 37"; 7. Bizanos II, 37".

Cadets

80 M., 4 FINALES : 1. Jouglen (L. Pau) 9" 2; 2. Gabarry (Lescar) 9" 3.

2e finale : Saubade (St-Cricq), 9" 4; Vaissier (Jurançon) 9" 9.

3e finale : 1. Dulong (Gelos) 9" 3 2. Galand (Bétharram) 9" 9.

4e finale : 1. Chauvin (Bizanos) 9" 5; 2. Fontaine (Lycée Pau) 9" 5.

250 M. : 1re catégorie, 1. Régnier (L. Pau) 30" 8; 2. Fernandez (Gelos) 32" 1.

2e catégorie : 1. Carrère (St-Cricq) 31" 3; 2. Mendibil (Jurançon) 31" 8; 3. Malterre (L. Nay) 32" 9.

1.000 M. : Foraste (Bétharram) 2' 52" 5; Carrère (St-Cricq) 2' 53" 3; Hannard (Jurançon) 2' 53" 4; Sembrecq (St-Cricq) 2' 53" 7; Guichard (Bétharram) 2' 54" 3; Mairal (St-Cricq) 2' 56" 1; Lafourcade (Henri IV) 2' 56" 5; Faure (St-Cricq) 2' 58" 1.

HAUTEUR : Chicoulaa (St-Cricq 1,65 m; Vinatier (St-Cricq) 1,65 m; Lebel (Bétharram) 1,55 m; Lalanne (Gelos) 1,55 m; Castagnos (L. Pau) 1,50 m; Bouhaben (Gelos) 1,45 m; Camblong (Gelos) 1,45 m.

LONGUEUR : Jouglen (L. Pau) 6,05 m; Daure (St-Cricq) 5,89 m; Galaud (Bétharram) 5,71 m; Cavero (L. Pau) 5,67 m; Rivera (St-Cricq) 5,63 m; Aupy (St-Cricq) 5,30 m.

POIDS : Cavero (L. Pau) 13,78 m; Lescher (Lescar) 12,58; Paparemourde (St-Cricq) 11,99 m; Guttin (L. Nay) 11,45 m; Lesgourgues (Bétharram) 11,36 m; Pontacq (L. Pau) 11,28 m.

RELAIS 4 x 80 M : 1. L. Pau I, 36" 6; 2. St-Cricq I, 36" 8; 3. L. Nay 38" 8; 4. L. Pau II, 38" 9; 5. Bizanos 39"; 6. Gelos 39"; 7. St-Cricq II, 39" 2; 8. Jurançon 39" 3; 9. Bétharram 39" 6.

Juniors garçons

100 METRES, 3 finales : 1re finale : Grimaud (L. Pau) 11"; Couartou (St-Cricq) 11" 3.

2e finale : Secher (Bétharram), 11" 3; Castro (Lescar) 11" 6.

3e finale : Callais (L. Pau) 11" 3; Sallagoity (Lescar) 11" 4.

4 x 100 M. : 1. Lycée Pau 45" 3; 2. E.N. Lescar 46" 8; 3. Bétharram 46" 9; 3. Math. Sup. L. Pau 46" 9; 5. L. St-Cricq 47" 2.

Cadettes

60 M., 3 FINALES : 1re finale : 1. Fourcade (CET Pau) 8" 7; 2. Perrin (Bizanos) 9".

2e finale : Lacave (CET Pau) 8" 6; Broudeur (L. Nay) 8" 9.

3e finale : 1. Saxod (L. Pau) 8" 6; 2. Pouymirau (L. Nay) 6" 9.

HAUTEUR : Chabert (L. Pau) 1,30 m; Puchulu (L. Nay) 1,25 m; Rousseau (Bouillerce) 1,25 m; Poustis (CET Pau) 1,25 m; Letallec (L. Pau) 1,20 m; Fourcade (CET Pau) 1,20 m; Cangrand (L. Nay) 1,20 m.

LONGUEUR : Etchaas-Tourne (L. Nay) 4,36 m; Pouymirou (L. Nay) 4,26 m; Broudeur (L. Nay) 4,16 m; Lacave (CET Pau) 4,11 m; Benzy (L. Pau) 4,04 m; Jaulin (L. Pau) 3,90 m.

POIDS : Chabert (L. Pau) 10,29 m; Lagouarde (L. Pau) 9,86 m; Burg (Bouillerce) 8,70 m; Péri (Bizanos) 8,66 m; Lonne Peyret (L. Nay) 8,58 m; Cauna (L. Pau) 8,46 m.

RELAIS 4 x 60 M. : 1. CET Pau 33" 4; 2. L. Pau I, 33" 8; 3. L. Nay I, 34" 4; 4. L. Pau II, 34" 5. L. Nay II, 35" 4; 6. Bizanos 35" 7; 7. Bouillerce 36".

13 mai : championnats départ^x individuels.

Les Glycines présentaient :

Cadets

LABARRY (80) disputé la Finale 3e en 9'5 (1er en 8'8 Rec. Fr. cadets)

LESCHER (P5) 3e avec 13m12 (perf. ant^re 12,48 et 12,58)

1er avec 14,22 (CAVERO Lycée PAU)

Disque 6e avec 30m62 1er avec 41,37 (IBANEZ)

JUNIORS

SALLAGOITY (100) 1er en 11.1 Perf. ant^re 11.4

CASTRO 110 H 3e en 16.7 1er en 15.5 (OHNESER OLORON)

BONNECAZE (800) 6e en 2'31 1er en 2'03 (BROUQUISSE. Mourenx)

VERON-D (3000) 3e en 11'34'8 1er en 9'37'2 (MARY Lycée PAU)

LASSALLE (T. Sauf P6) 2e avec 11'89 1er avec 13'46 (5T Martin OLORON)

DUTOUR (Disque) 1er avec 33.42

Poids (6) 2e avec 12.48 Perf. ant^re 11,66 et 11,96

1er avec 12,95 (Gallais Lyc. PAU)

RELAIS 4x100 : PETIT - LASSALLE - SALLAGOITY - CASTRO

2e en 45'6 (Perf. ant^re 46'8)

1er Lycée Oloron en 45.1

Championnats départemenaux individuels d'athlétisme

Voici les résultats des championnats qui se sont déroulés jeudi au Stade du Hameau, par un temps estival.

Minimes garçons

60 METRES

1re Catégorie demi-finale

1. Melan (L. Pau) 7'' 5
2. Couprie (Bouillerce) 7'' 6
3. Carsuzaa (L. Orthez) 7'' 7

2e Catégorie demi-finale

1. Couartou (St-Cricq 7'' 4
2. Bousquet (Bedous) 7'' 4
3. Marsa (St-Cricq) 7'' 6

60 METRES

1re Catégorie - Finale

1. Melan (L. Pau) 7'' 3
2. Couartou (St-Cricq) 7'' 4
3. Bousquet (Bedous) 7'' 5

60 METRES FINALE

2e Catégorie (5)

1. Fournier (L. Oloron) 7'' 6
2. Laroche (L. Nay) 7'' 8
3. Olozabal (CET Gelos) 8''

750 M. FINALE (11)

1. Labaci (L. Oloron) 2' 01''
2 Monteil (L. Pau) 2' 02'' 4
3. Seglier (L. Pau) 2' 05'' 7

4×60 METRES - FINALE

1re et 2e Catégorie

1. St-Cricq I, 28'' 6
2. L. Pau I, 28'' 7
3. L. Oloron I, 29''
1. St-Cricq II, 29'' 8
2. CEG Bizanos, 29'' 9
3. L. Orthez, 30'' 4

SAUT EN HAUTEUR

1. Chicoulaa (St-Cricq) 1 m. 60
2. Narjollet (Bouillerce) 1 m. 60
3. Carton (Gelos) 1 m. 50

SAUT EN LONGUEUR

1. Lacourt (L. Oloron) 5 m. 60
2. Melan (L. Pau) 5 m. 45
3. Pellenec (St-Cricq) 5 m. 41

è N S7FDa o,4-lcfDv — — — —

LANCER DE POIDS (4 kgs) - 13

1. Chicoulaa (St-Cricq) 13 m. 06
2. Membrado (CES Mauléon) 12,88
3. Bascary (L. Pau) 11 m. 87

Cadets garçons

80 METRES

1re catégorie - 1re demi-finale

1. Dulong (C.E.T. Gelos) 9'' 4.
2. Paillot (L. Pau), 9'' 6.
3. Fontaine (L. Pau), 9'' 7.

2e demi-finale

1. Vignau (L. Oloron), 8'' 8 (record de France égalé).
2. Saubade (Saint-Cricq), 9'' 3.
3. Cabarry (E.N. Lescar), 9'' 5.

Finale 1re catégorie

1. Vignau (L. Oloron), 9''.
2. Saubade (Saint-Cricq), 9'' 2.
3. Dulong (C.E.T. Gelos), 9'' 5.

2e catégorie - 1re demi-finale

1. Galaud (Bétharram), 9'' 7.
2. Burgos (L. Oloron), 9'' 8.
3. Hauret (C.E.G. Oloron), 10''.

2e demi-finale

1. Vayssier (C.E.T. Jurançon), 9'' 6.
2. Hennetier (L. Oloron), 9'' 7.
3. Lamouret (Saint-Cricq), 10'' 2.

Finale 2e catégorie

1. Galaud (Bétharram), 9'' 5.
2. Vayssier (C.E.T. Jurançon), 9'' 6.
3. Burgos (L. Oloron), 9'' 7.

80 METRES HAIES

1re demi-finale

1. Chicoulaa (Saint-Cricq), 11'' 3.
2. Rivéra (Saint-Cricq), 12''.
3. Carrère (L. Pau), 12''.

2e demi-finale

1. Bonnehon (L. Nay), 11'' 7.
2. Charpentier (Gelos), 12'' 2.
3. Clavier (Gelos), 12'' 6.

Finale 80 mètres haies

1. Chicoulaa (Saint-Cricq), 11'' 3.
2. Bonnehon (L. Nay), 11'' 4.
3. Charpentier (Gelos), 12'' 1.

250 METRES

Finale 1re catégorie

1. Régnier (L. Pau), 29'' 4.
2. Fernandez (C.E.T. Gelos), 30'' 8.
3. Magne (L. Oloron), 31'' 6.

Finale 2e catégorie

1.1. Carrère Albert (St-Cricq), 30''6.
2. Mendibil (Jurançon), 31'' 2.
3. Lalaque (L. Pau), 32'' 1.

4 × 80 METRES

1. L. Oloron I, 36''.
2. Saint-Cricq I, 36'' 1.
3. L. Pau I (36'' 6.

1.000 METRES

Finale 1re catégorie

1. Wiegel (L. Oloron), 2' 49'' 1.
2. Hannard (C.E.T. Oloron) 2' 50'' 6.
3. Horcada (L. Oloron), 2' 51''.

SAUT EN HAUTEUR

1. Chicoulaa (Saint-Cricq), 1 m. 75.
2. Vinatier (Saint-Cricq), 1 m. 65.
3. Claverie (L. Pau, 1 m. 60.

1.000 METRES FINALE

Deuxième catégorie

1. Augareils (CET Gelos) 2' 57'' 6.
2. Lafferayre (L. Pau) 2' 57'' 9.
3. Montaut (L. Oloron) 2' 58'' 5.

PERCHE

1. Estanguet (L. Oloron) 3 m. 10.
2. Charpentier (Gelos) 3 m. 10.
3. Guittin (L. Nay) 3 mètres.

SAUT EN LONGUEUR

1. Cazenave (L. Oloron) 6 m. 71.
2. Jouglen (L. Pau) 6 m. 30.
3. Galaud (Bétharram) 6 m. 10.

TRIPLE SAUT

1. Cazenave (L. Oloron) 12 m. 93.
2. Gardère (L. Pau) 12 m. 46.
3. Ros (CET Gelos) 11 m. 69.

LANCER DE POIDS 5 kg

1. Cavero (L. Pau) 14 m. 22.
2. Pérez (L. Oloron) 13 m. 76.
3. Lescher (EN Lescar) 13 m. 12.

DISQUE 1 kg. 500

1. Ibanez (L. Orthez) 41 m. 37.
2. Cavero (L. Pau) 37 m. 01.
3. Lesgourgues (Bétharram) 36,11.

JAVELOT

1. Ibanez (L. Orthez) 48 m. 45.
2. Prébende (Gelos) 42 m. 11.
3. Camblong (Gelos) 38 m. 55.

Juniors garçons

FINALE 100 M.

1. Salagoity (EN Lescar) 11'' 1.
2. Couartou (St-Cricq) 11'' 6.
3. Gallais (L. Pau) 11'' 8.

110 M. HAIES

1. Ohneiser (L. Oloron) 15'' 5.
2. St-Martin (L. Oloron) 16'' 5.
3. Castro (EN Lescar) 16'' 7.

200 M.

1. Pouey (St-Cricq) 23'' 2.
2. Dumarais (L. Pau) 23'' 6.
3. Claverie (L. Pau) 24''.

400 M.

1. Arcaute (L. Pau) 52'' 5.
2. Hourticq (L. Oloron) 52'' 5.
3. Carcau (L. Pau) 56'' 7.

800 M.

1. Brouquise (L. Mourenx) 2' 03'' 3
2. Mialocq (Jurançon) 2' 04'' 4.
3. Fuentes (CET Gelos) 2' 15''.

1.500 M.

1. Gueguen (L. Pau) 4' 38'' 2.
2. Lacroix (CET Gelos) 4' 40'' 8.
3. Lafargue (Bétharram) 4' 41'' 6.

3.000 M.

1. Mary (L. Pau) 9' 37'' 2.
2. Llorente (L. Pau) 10' 31'' 6.
3. Veron Durand (EN Lescar) 11' 34' 8.

4 x 100 M.

1. L. Oloron, 45'' 1.
2. EN Lescar 45'' 6.
3. Bétharram 46'' 6.

SAUT EN HAUTEUR

1. Sommerer (L. Pau) 1,80 m.
2. Lamouret (L. Oloron) 1,60 m.

SAUT A LA PERCHE

1. Lamouret (L. Oloron) 3.40 m.
2. Mathels (L. Oloron) 3 m.
3. Lassus Lacaze (L. Pau) 2,80 m.

SAUT EN LONGUEUR

1. Decobert (L. Oloron) 5,75 m.
2. Jumel (St-Cricq) 5,70 m.
3. Lahorgue (L. Nay) 5,62 m.

TRIPLE SAUT

1. St-Martin (L. Oloron) 13,46 m.
2. Lassalle (EN Lescar) 11,89 m.
3. Joly (L. Pau) 11,57 m.

LANCER DE POIDS (6 kgs)

1. Gallais (L. Pau) 12,95 m.
2. Dutour (EN Lescar) 12,48 m.
3. Domblides (L. Orthez) 11,36 m.

JAVELOT

1. Bordachar (L. Pau) 47,20 m.

DISQUE (2 kgs)

1. Dutour (EN Lescar) 32,42 m.
2. Briatte (L. Mourenx) 32,51 m.
3. Domblides (L. Orthez) 29,11 m.

Seniors garçons

200 METRES : Minvielle (L. Pau) 23'' 1.

400 M. HAIES : Teiletche (L. Oloron), 59'' 7.

1.500 METRES : Therrat (Lycée Pau); Lyssandre (E.N. Lescar).

SAUT EN HAUTEUR : Maurice (L. Pau), 1 m. 75.

SAUT EN LONGUEUR : Lalande L. Pau Creps), 6 m. 10.

TRIPLE-SAUT : Harreguy (L. Pau Creps), 12 m. 74.

LANCER DE POIDS 7,257 kg. : Raidart (L. Pau) 9 m. 06.

DISQUE 2 kg. : 1. Legleu (L. Pau Creps), 37 m. 75; 2. Naudy (L. Pau Creps), 34 m. 66; 3. Raidart (L. Pau), 30 m. 70.

JAVELOT 800 gr. : Rousset (L. Pau), 46 m. 22; Loirette (L. Pau), 44 m. 12.

Minimes filles

60 METRES

Première catégorie

Première demi-finale

1. Condado (L. Oloron), 8'' 4.
2. Blanc (L. Nay), 8'' 5.
3. Genet (Bouillerce), 8'' 8.

Deuxième demi-finale

1. Tarbis (L. Nay), 8'' 5.
2. Soubercaze (C.E.G. Henri-IV), 8'' 7.
3. Mourterot (C.E.G. Arudy), 8'' 9.

Finale première catégorie

1. Tarbis (L. Nay), 8'' 3.
2. Blanc (L. Nay), 8'' 5.

7 ~~20~~ mai : Championnats d'Académie individuels à Bordeaux.

CABARRY : 80m — 9.6 en série (5e)
LESCHER 75 — 12,62 (6e)
SALLAGOITY : 100m — 11'/10 en série (3e)
11.5 en Finale (5e)
DUTOUR (Disque) — 33,83 (4e)
CASTRO 110 H — 16.4 (3e)
4 x 100 : CASTRO. CASSALLE - SALLAGOITY - PETIT
4e en série en 45 4/00

3 Juin : championnats d'Académie de natation
1 représentant CADET : BAINÇONAU

100m BRASSE : 2e en 1.27.4 (1e en 1.21.1)
100m DOS CRAWLE : 1er en 1.21.7

1965 - 66

LICENCIES A.S.S.U

CADETS 1ère Année 1950

11	2e	x	AGOUTBORDE Maurice	202.995	A.S 30 oct
	2e	x	GAUCHERON Jean	202.991	A.S. "
	2e	x	GEY Gérard	202988	A.S. "
	2e	x	LABORDE J. Louis	202993	A.S. "
	2e	x	MEMBRADO Amor	202987	A.S. "
	2e	x	MOGABURE Paul	388221	A.S. "
	2e	x	MORAT J. René	202985	A.S. "
	2e	x	PRAGNÈRE Michel	191205	A.S "
	1e		LARRIEU Bernard	005853	A.S. 10 nov
	2e		SUBIRON Daniel	005852	A.S. "
	1e		MATTHYS Christian	05853	"

CADETS 2e Année 1949

17

1re	CAZAURANG J. Jacques	578623	X	15 oct	A.P
1re	DUGENE Marc	578626	X	"	A.P.
S.E	GERONY J. Marc	578635	X	"	
1re	PORTAIL Jean	578625	X	"	A.P
S.E	VERON-DURAND José	191204	X	"	
S.E	VIGNEAU Louis	578634	X	"	A.P.
2e	BERJOT J. Bte	107163	X	30 oct	A.P
2e	BISCAY Pierre	202989	X	"	A.P.
1re	CABARRY Gilbert	578624	X	"	A.P
1re	COUP Yves	202990	X	"	A.P
2e	CURUTCHET Michel	202986	X	"	A.P
2e	LANNES Pierre	202994	X	"	A.P
2e	PECASSOU Claude	107154	X	"	A.P.
2e	RICARDE Gérard	191206	X	"	A.P.
S.E	St SEVERE Yves	388220	X	"	A.P
1re	LAMOTHE Alain	005845		10 nov	A.P.
2e	CAMPAGNE Gabriel	107169		"	

2e Laborde Guy

JUNIORS 1e Année 1948

21	S.E	ARRIX Henri	388229	x	15 oct.	
	Philo	BAINÇONAU Henri	582423	x	"	
	1ère	CARRILLO Henri	582422	x	"	
	1ère	DAGUERRE Bernard	578636	x	"	
	S.E	DARRITCHON Henri	578622	x	"	
	1e	ETCHEGOIN Michel	578639	x	"	
	1ère	HARGOUS Claude	578632	x	"	
	S.E	LABOURDETTE Guy	388202	x	"	
	1ère	LAFFITTE Robert	578629	x	"	A.P.
	1ère	LAFITTAU André	578638	x	"	
	1ère	LAGALAYE Jean	578640	x	"	
	1ère	LOUVIGNÉ Jacques	578631	x	"	
	1ère	MIRANDE André	578637	x	"	
	1ère	ORDUNA Bernard	578628	x	"	
	1ère	SALLES Pierre	578630	x	"	
	1ère	SATÉRAS Jacques	582429	x	"	
					30 oct.	
	2e	BOYER Pierre	191208	x	"	A.P.
	2e	EHARLOT Yves	191207	x	"	A.P.
	S.E	LESCHER Henri	388206	x	"	
		LOURTHE Claude	5850		21 janvier	
		ARRIPE René	5849			

SECRLOT

JUNIORS 2e Année : 1947

24

1ère	ARRIBE Michel	578613 x	15 oct.	
S.E	AYCAGUER Jean.P	202975 x	"	
S.E	BONNECAZE Pierre	388204 x	"	A.S.
1ère	CUYALA Fernand	578614 x	"	
S.E	ESCANDE Henri	388196 x	"	
1ère	ETCHART J. Marie	578615 x	"	
S.E	ETCHEBARNE Dominique	388207 x	"	
S.E	ETCHEVERRY Pierre	578619 x	"	
S.E	FERRAND Jean	388208 x	"	
1ère	GAMIS Antoine	578620 x	"	
S.E	HIGUERET Paul	388215 x	"	
Philo	JASA Félix	388203 x	"	
1ère	MAISONNAVE Gérard	578617 x	"	
1ère	POMMES Gérard	578616 x	"	
F.P	PLANTE Jacques	202881 x	"	
F.P	POEYDOMENGE Pierre	202982 x	"	
1ère	POSE J. Claude	578611 x	"	
F.P	RIPOLL Louis	202983 x	"	
F.P	SOULE J. Bte	202984 x	"	
S.E	VERON-DURAND Ernest	582427 x	"	
S.E	DUTOUR Paul	388216 x	30 oct.	
S.E	LASSALLE Daniel	388199 x	"	A.P.
S.E	CURUTCHET Mathieu	578618 x	"	
S.E	LAVIE Gilbert	388201 x	22 nov.	

LAVIE

Seniors : 1946 et antérieurement.

21

S.E	ARROYO Jacques	202976	x	15 oct.
F.P	BASLY Jean-Paul	202974	x	"
Philo	BORDENAVE Jean-Jacques	202973	x	"
S.E	CASAMAYOU Pierre	388198	x	"
Philo	CASTEJON Joseph	202972	x	"
F.P	DEGOS Alain	202971	x	"
F.P	GATIPON Jean-Pierre	202977	x	"
F.P	GAUBERT André	388194	x	"
F.P	HOURCADE Jean-Pierre	202978	x	"
F.P	LAGRAVE Joseph	202979	x	"
Philo	LYSSANDRE Georges	107165	x	"
F.P	PECCIL Robert	202980	x	"
Philo	MEYNIER Bernard	388214	x	"
S.E	SABALO Pierre	388205	x	"
				30 oct.
F.P	MIMIAGUE J. Pierre	388195	x	"
F.P	PETIT J. Pierre	107125	x	"
S.E	SALLAGOITY Jacques	388200	x	"
F.P	LABARTHE Gabriel	005851	x	10 nov
S.E	OXOBY André	107164	x	"
F.P	CARASSOU Gérard	005844	x	"
F.P	OSPITAL J. Claude	005848	"	22 nov.

CALENDRIER 65-66

		RUGBY C	HAND C	RUGBY J.S	HAND J.S	BASKET J.S	CROSS ATH.	CYCLO CROSS	ATHLET.
OCTOBRE	21	OLORON Am. CET EN	OLORON Am. Lyc. EN	OLORON Am. Lyc. EN	OLORON Am. C.E.T EN	OLORON Am. Lyc. EN.			
	28			DAX Am contre EN		DAX Am contre EN			
NOVEMBRE	4	LESCAR 6 C.E.S MAULEON 9	LESCAR 6 GELOS 15		LESCAR 28 Lycée AIRE 6	LESCAR 28 Lycée PAU 38			
	18	LESCAR 8 Lycée PAU 11	LESCAR 7 Lycée PAU 21	LESCAR 3 Lycée PAU 0	LESCAR 22 Lycée PAU 22				
	25		ORTHEZ 7 EN 15 Lycée ORTHEZ	ORTHEZ 6 EN 25 Lycée ORTHEZ		ORTHEZ 48 EN 55 Lycée ORTHEZ			
DECEMBRE	2	OLORON C.E.T OLORON	OLORON C.E.T. OLORON	OLORON Lycée OLORON II					
	9	LESCAR 3 Lycée OLORON 23	LESCAR St CRICQ	LESCAR 6 Lycée OLORON I 0		LESCAR 31 St CRICQ 69			
	16						Chall. inter. Et^ts		
JANVIER	6	JURANCON C.E.T JURANCON			PAU Lycée PAU	PAU Lycée PAU 50 EN 31			
	13	NAY Lycée NAY		NAY Lycée NAY					
	20				AIRE Lycée AIRE		District Cross		
	27	LESCAR St CRICQ	LESCAR Lycée MOURENX	LESCAR St CRICQ		LESCAR 48 Lycée ORTHEZ 46			
FEVRIER	3		MONEIN C.E.S MONEIN						
						PAU	Cross Acad^ie.	SKI : District	
	10					St CRICQ 64 EN 42		T.T : District Judo : District	
	24							T.T : Académie	
MARS	3							SKI : Académie	
	10							Judo : Académie	
	17								Coupe Printemps
	24								
AVRIL	21								
	28								
MAI	5								
	12								
	19								
	26								
JUIN	2								
	9								
	16								
	23								

JEUDI 21 OCT. Deplacement OLORON

Rencontres amicales → C.E.T et Lycée

Mauvaise tenue sur le terrain de l'équipe Rug J.S.

Rugby Cadets : C.E.T 25 E.N 0

Partie très courageuse de l'E.N. en raison de la disproportion du gabarit. En évidence : CHAUTCHET - MORET - DUGENE - CAZAURANG.

Basket Cadets C.E.T 15 E.N. 31

Equipe débutante bien conduite par Membrado

Hand J.S C.E.T 8 E.N. 16

Rencontre facile pour l'E.N

Rugby J.S.

Lycée 6 E.N 27

L'E.N. domine et marque. Mais beaucoup de travail à faire en avants. Hélas trop de commentaires sur le terrain

Basket J.S.

Lycée 32 E.N 69

Le Lycée a opposé une équipe de Cadets

L'E.N. peut avoir une équipe très honnête

JEUDI 28 OCT. Déplacement à DAX : rencontres amicales

- en Basket J.S. E.N. Dax bat E.N. LESCAR par 74 à 59
- en Rugby J.S. E.N. Dax et E.N. LESCAR 8 à 8

Bonne après-midi, par temps chaud.
La rencontre du basket, très largement arbitrée a constitué un excellent entraînement.
La partie du rugby me donne entière satisfaction et les 2 essais du LESCAR ont été très bien conduits.
CUYALA en très grande forme.
Les normaliens du LESCAR étrennaient leurs nouveaux maillots.-

JEUDI 4 NOVEMBRE

Rencontres à LESCAR (à LONS pour le Rugby)

Hand Cadets : CET GELOS 15 EN 6

Une équipe débutante qui manque surtout de cohésion et d'assurance. Le résultat est cependant bien satisfaisant.

MEMBRADO. RICARDE - BERJOT - LABORDE JL
CURUTCHET - LAMATHE

Rugby Cadets :

CAZAURANG. AGOUTBORDE. EQUP. VIGNEAU.
SUBIRON - BISCAY. PRAGNERE
GERONY - MOROT. PORTAIL. CABARRY. GET. DUGENE
GAUCHERON - St SEVERE

C.E.S Mauléon 9 (3essais) E.N. 6 (2essais)

Bon nombre de joueurs sont tout à fait débutants et l'ensemble est courageux, se ressaisit très bien en fin de 2e mi-temps. Les "anciens" (Cazaurang, Cabarry, Dugène, Portail, Vignesu, Gérony) manifestent plus d'assurance.

Il y a eu de jolies phases de jeu, mais aussi des ballons donnés à l'adversaire.

Aucune ambition, mais beaucoup d'espoirs.

Basket J.S :

Lycée PAU 38 E.N 28

Ici légère déception. L'E.N. construit mais manque de réussite. Se ressaisit cependant en 2e mi-temps

POEY DOMENGE - BASLY. CASAMAYOU. DONNECAZE.
ESCANDE. ARROYO - ARRIX - CURUTCHET

Hand J.S

Lycée AIRE 6 E.N 28

Nette domination de l'E.N. Ici pas de problème majeur et surtout d'effectif.

SAULE - MIMIAGUE
JECOOL. DUTOUR. SALLAGOITY - AYOAGUER.
GATIPON - CASTEJON - BORDENAVE. DEGOS. GAUBERT
ETCHART SOUSA

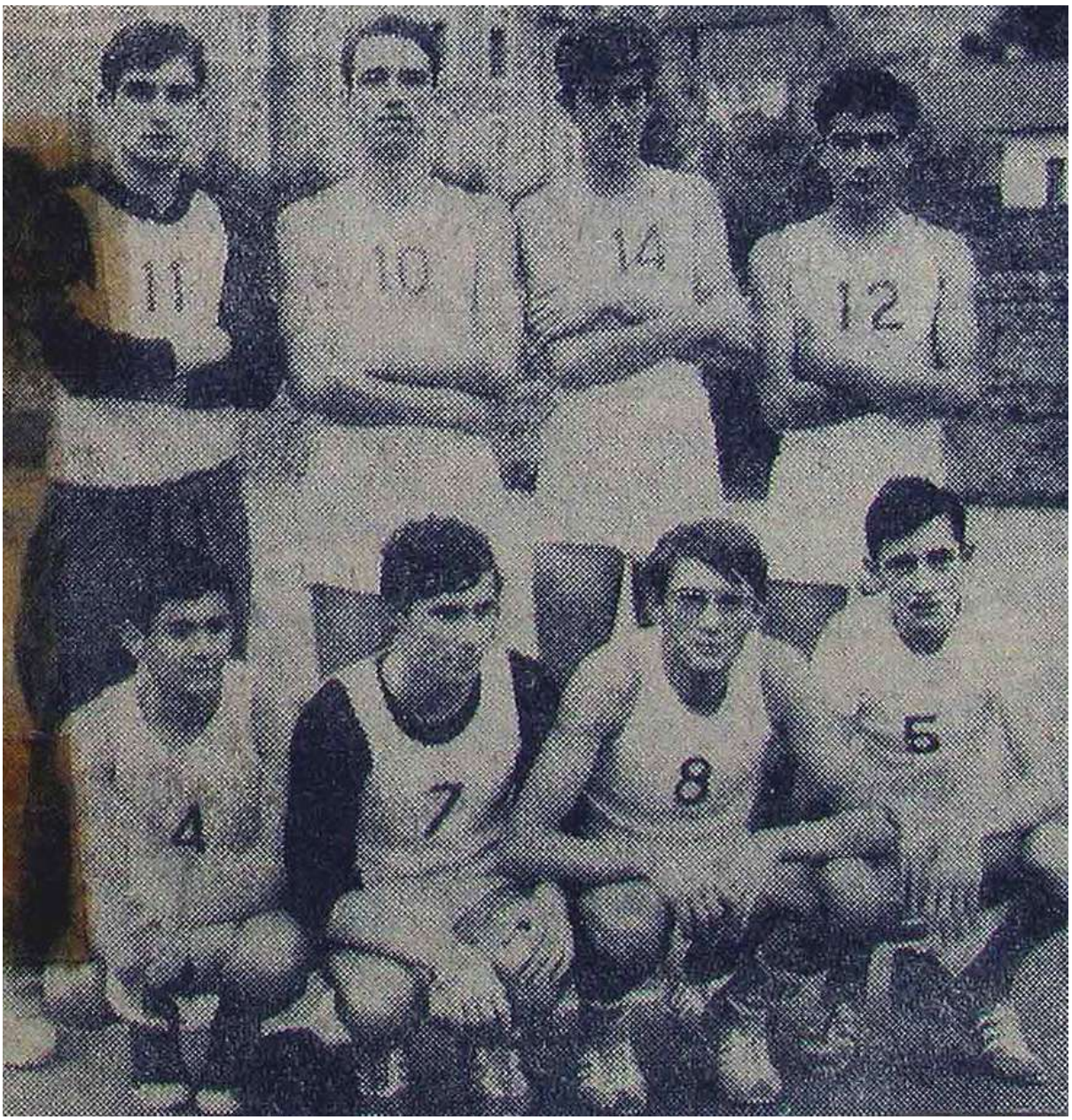
11
10
14
12
4
7
8
5

JEUDI 18 NOVEMBRE

4 rencontres à LESCAR
Terrain municipal équipé de ses nouveaux poteaux

Rugby Juniors. Seniors

EN bat Lycée L. Barthou par 3 à 0

Rencontre "au sommet" qui devrait être la plus importante de la poule.
Blessure de Lasselle (cheville) en début de partie
Nos avants ont très bien tenu ; les lignes arrière ont défendu et attaqué. Essai de Meynier, plein de décision
Arbitrage Coudassot

ETCHEVERRY BAINCONAU SOULE
DÉGOS LESCHER
CUYALA HOURCADE CARRILLO
FERRAND - BASLY
SALAGOITY DUTOUR MEYNIER - LASSALLE
POSÉ

Rugby Cadets

Lycée L. Barthou bat EN par 11 à 8

Un bon point pour les Cadets qui sont en progrès et font tout ce que leurs moyens assez réduits et l'inexpérience de certains leur permettent de faire.

Partie très amicale que j'ai arbitrée.
Deux splendides essais signés CABARRY, tous deux par débordement

LAMOTHE COUP CAZAURANG

VIGNAU SUBIRON

BISCAY AGOUTBORDE PRAGNERE

GERONY - MORDT

CABARRY - PORTAIL CURUTCHET DUGEVE

GAUCHERON

Handball Juniors-Seniors

E.N. et Lycée L. Barthou match nul 22 à 22

Le capitaine Peccol est un peu déçu par ce résultat manque de réussite dans les contre-attaques

Confiance pour le match retour.

PECCOL - CASTÉJON - GATIPON - GAUBERT.

CASAMAYOU - AYÇAGUER - BORDENAVE

MIMIAGUE - OXOBY

Handball Cadets

Lycée L. Barthou bat E.N par 21 à 7

Résultat bien normal mais qui ne donne aucune amertume au professeur. On fait ce qu'on peut avec les effectifs que l'on a..... surtout lorsque comme aujourd'hui et presque chaque fois rugby et hand jouent simultanément

JEUDI 25 NOVEMBRE { Déplacement à ORTHEZ

RUGBY J.S E.N. bat Lycée ORTHEZ 25 à 6

6 essais - 2 transf^{ons} - 1 drop à 2 buts de pénalité.

Jusqu'à la mi-temps la ligne d'avants d'ORTHEZ résiste bien sans empêcher toutefois nos avants de bien alimenter les lignes arrière qui passent par PETIT et MEYNIER. 13 à 6 à la mi-temps. Le travail d'usure de la ligne d'avants normalienne se manifeste très vite après la reprise ; touches et surtout mêlées donnent des balles "en or". Festival d'attaques, contre-attaques, renversements etc...

ETCHEVERRY. BARCONAU - SOULE - DEGOS - MIRANDE - CUYRA. HOURCADE - LESCHER. FERRAND - BASLY. DUTOUR. MEYNIER. GALLAGOITY - ~~[illegible]~~ PETIT - POSE

HANDBALL CADETS : E.N. bat Lycée ORTHEZ 15 à 7

Pas de rugby cadets aujourd'hui et de ce fait l'équipe a pu être renforcée par BISCAY notamment excellent shooteur. Cette première victoire des Cadets réjouit tout le monde. GAUCITERON - MOGABURE - MEMBRADO. BISCAY. CURUTCHET. LABORDE J.L. RICARDE - LANNES COUP - BERJOT

BASKET JUN SEN Lycée ORTHEZ bat E.N. 68 à 55

Joli score mais 2e défaite malgré une partie courageuse. Menés à la mi-temps par 15 points les normaliens se sont rapprochés pourtant à 3 points.

POEY DIMENGE. CASAMAYOU. BONNECAZE. CURUTCHET. ESCANDE. LADUNA - LAVIG. ARRIX

JEUDI 2 DECEMBRE

Report des rencontres en raison du mauvais temps.

JEUDI 9 DECEMBRE Rencontres à LESCAR

RUGBY JUNIORS - SENIORS

E.N 6 (2 essais) Lycée OLORON 0

Ce ne fut point une grande rencontre mais plutôt celle des occasions perdues, notamment en 1ère mi-temps deux essais presque faits n'ont pas eu de conclusion heureuse.

Ce sont surtout les avants qui n'ont pas manifesté leur habituelle cohésion.

Il s'agit cependant de la 3e victoire consécutive qui place l'E.N. en tête de sa poule

ETCHEVERRY - BAINCONAU - SOULE - DEGOS - MIRANDE - LESCHER - CUYAU - HOURCADE
FERRAND - BASLY - MEYNIER - ETCHART - DUTOUR - SAZLAGOITY - CHARLOT

RUGBY CADETS

E.N. 3 Lycée OLORON 23

Devant une équipe homogène et nettement supérieure, les normaliens ont une fois encore fait tout ce qu'ils pouvaient. Et c'est bien.

CAZAURANG - COUP - LAMOTHE - VIGNEAU - SUBIRON - PRAGNERE - BISCAY
AGOUTBORDE (LARRIEU) CURUTCHET - MOROT - GERONY - PORTAIL
DUGENE - CABARRY - GAUCHERON

BASKET JUNIORS - SENIORS

E.N. 31 Lycée St Cricq 69

JEUDI 16 DECEMBRE

La participation aux épreuves du Challenge Cross inter-établissements, a été différée pour permettre le rattrapage des rencontres du 16 décembre (Hand Cadets et Rugby Cadets contre le C.E.T. OLORON)

Le mauvais temps sévissant dans la matinée je suis informé par téléphone à 11'30 de l'annulation des rencontres en raison de l'état des terrains.

Cette information tardive ne me permet pas de ressaisir les élèves qui auraient pu participer au cross (épreuve que par ailleurs, je croyais également reportée)

JEUDI 6 JANVIER Rencontres à PAU et JURANÇON

RUGBY CADETS C.E.T. JURANÇON 15 E.N. 0

Nouvelle défaite mais une fois encore subie avec panache. Les avants courageux ont joué plus groupé et gagné de bonnes balles. Les lignes arrière n'ont pas démérité ; leur défense a parfois même été remarquable (Gérony). Mais une fois encore leur légèreté a fait la différence devant des adversaires beaucoup plus solides

CAZAURANG COUT LAMOTHE
VIGNAU SUBIRON
PRAGNERE AGOUTBORDE BISCAY
CHRUTCHGT
DUGENE GERONY MOROT PORTAIL CABARRY GAUCHERON

BASKET J.S. Lycée L. Barthou 50 E.N 31

Nouvelle défaite, très normale, qui n'entame en rien le moral d'une équipe qui reste courageuse, optimiste et fait... tout ce qu'elle peut

POEY DOMENGE - CASAMAYOU - DONNECAZE - CURUTCHET - ESCANDE - ARROYO - ARAIX LAVIE

HANDBALL J.S Lycée L. Barthou 9 E.N 21

Revanche du match mal accidentel du match aller. Cette victoire est un pas certain pour la qualification

+ SOULE - MIMINIAGE - PEGOL - BASLY - GATIPON - DEGOS - CASTEJON - DUTOUR - SALLAGOITY - CARASSOU - GAUBERT

JEUDI 13 JANVIER } Déplacement à NAY

RUGBY CADETS E.N 6 (2 essais) NAY 5 (1 es 1 but)

Partie jouée par beau temps. Jeu plutôt terne. Quelques balles gagnées sont très mal exploitées. C'est quand même une victoire... et la première. Les deux essais par Lamothe

RUGBY JUNIORS - SENIORS. E.N 43 (10 ess + 5 tr.) NAY 3 (1 essai)

L'adversaire avait peut-être assez peu de moyens, mais il a joué avec beaucoup de cran. Le jeu a été très actif, rapide. Excellent entraînement.

L'arrivée de DOURTHE permet la montée de DUTOUR en 3e L. Pose jouait à la mêlée et a

très bien tenu son poste. Bainçonou très actif confirme sa titularisation au poste de talonneur.

L'équipe (au complet) est désormais bien équilibrée et devrait avoir beaucoup de jeudis victorieux.

JEUDI 20 JANVIER

HANDBALL JUNIORS-SENIORS : à AIRE sur ADOUR

E.N. 27 AIRE 1

Comme prévu, rencontre de pure formalité. La dernière de la poule de classement. L'équipe est qualifiée pour la suite du championnat

CROSS : championnat de District à PAU

L'E.N. a aligné des représentants en CADETS (11) et en J.S (8)

Sur un parcours très gras et avec des chaussures basket ou tennis tous ont lutté et... beaucoup souffert. Tous les Cadets ont terminé ; deux abandons chez les J.S

Cadets : DERJOT - BISCAY - SUBIRON - PECASSOU - MEMBRADO - LABORDE J.L - PRAGNERE - RICARDE - LANNES - AGOUTBORDE - COUP

J.S : LISSANDRE - CUYALA - BAINÇONAU - JOSÉ - VERON - LAFITON - CLAVERIE - CHARLOT

RUGBY US FEN : SOULE et HOURCADE entraient dans la composition de l'équipe des Enseignants des B.S rencontrant les enseignants de la CHARENTE.

Les Sports à l'Ecole Normale

La très nette victoire de jeudi dernier sur le Lycée d'Aire assure la qualification certaine de l'équipe de hand-ball juniors-seniors en Championnat d'Académie. Le capitaine Peccol réussira-t-il l'exploit de conduire, pour la deuxième année consécutive, ses camarades vers les ultimes rencontres du Championnat de France ? Tous les espoirs sont permis et nous attendons le nom du prochain adversaire girondin ou lot-et-garonnais.

C'est bien vêtus mais... mal chaussés que nos Normaliens ont affronté le Cross du District à Pau, jeudi dernier. Tous ont courageusement lutté, certains ont beaucoup souffert dans une boue qui retenait malicieusement leurs chaussures sans pointes. L'opération « chaussures à pointes » est lancée et la souscription ouverte... Dans un classement très modeste, une mention particulière à l'adresse de Lyssandre, Véron, Cuyala et Jean-Louis Laborde.

Les prochaines rencontres, celles du jeudi 27 janvier, se dérouleront à Lescar.

A 14 heures et 15 heures : sur les terrains de l'Ecole Normale, en basket contre le Lycée d'Orthez, et en hand-ball avec pour adversaire le Lycée de Mourenx. Deu: équipes très valeureuses, au pal marès d'un ton au-dessus de celu des nôtres.

A 15 heures : au terrain municipal, dernière rencontre d classement en rugby juniors-senio contre le Lycée Saint-Cricq. I Normaliens, invaincus jusqu' auront à cœur de confirme leur équipe est en mesure de so « le grand jeu ».

Enfin, prochainement et en s rée, les pongistes normaliens re contreront ceux du C.E.T. Gelos.

JEUDI 27 JANVIER à LESCAR, par beau temps.

HAND CADETS. E.N. bat Lycée MOURENX par 11 à 9

L'équipe présentée est la meilleure qui puisse être constituée avec

LAMOTHE (MOGABURO) VIGNEAU. MEMBRADO. GAUCHERON. BISCAY - PORTAIL. GEY - LABORDE J.L. CURUTCHET

Match "sympathique", assez clair, à un rythme plutôt lent

BASKET J.S. E.N bat Lyc ORTHEZ 48 à 46

C'est la première victoire des nôtres en championnat. Après un démarrage prometteur et une réussite inaccoutumée, le score est très net en faveur de l'E.N à la mi-temps (environ 20 points)

Puis un faiblissement et une spectaculaire "remontée" d'ORTHEZ.

CASAMAYOU. BONNECAZÉ. ARROYO. ARRIX. ORDUNA CURUTCHET. LAVIE. ESCANDÉ

RUGBY J.S. E.N. bat Lycée St Cricq 17 (Essais) à 0

Dernier match de poule qui donne la 1re place aux Glycines. Victoire confortable sur une équipe amoindrie par des défections. Jeu assez lent en 1re moitié de la première mi-temps puis après le premier essai

plus vivant et spectaculaire. Quelques maladresses font que le score n'est pas beaucoup plus lourd
Je persiste à penser que cette équipe peut très bien faire.

SOULÉ - BAINÇONIX - ETCHEVERRY - DEGOS - MIRANDE - HOURCADÉ - CUYALA - CARRILLO - FERRAND - BASLY - MEYNIER DOURTHE - PETIT - SALAGOITY - ROSÉ

JEUDI 3 FEVRIER

HANDBALL CADETS à Monein

E.N. bat C.E.S Monein par 19 à 16

Cette victoire sur le 1er de la poule confirme les possibilités de qualification de l'E.N. Il reste encore à jouer deux rencontres relativement plus faciles

Rencontre jouée à un rythme rapide et donnant un jeu assez clair. Tous les nôtres ont joué avec beaucoup de flamme et tous sont à créditer d'une bonne partie

LAMOTHE - GEY (LABORDE J.L) BISCAY PORTAL (CABARRY)
GAUCHERON
CAZAURANG (BERJOT) MEMBRADO

Une équipe II a été constituée pour une rencontre amicale avec MONEIN II

Sympathique après-midi clôturée par un goûter amical offert aux Cadets.

JUDO : champ^t de district à PAU
Gomis se qualifie pour les championnats d'Académie

SKI : champ^t de district à ARETTE
Place du 2e de Arripe seul participant.

TENNIS DE TABLE
Rencontres amicales au Lycée T. Angler avec Moëzbure, Laffitte, Pose.

24 FEVRIER

HANDBALL J.S : 1/4 Finale d'Académie à PAU
Lycée L. Barthou bat E.N par 14 à 12 (après prolongations)
L'équipe est privée du concours des titulaires "rugby" qui au cours de certains matches ont renforcé l'équipe (Dufour, Sallaquity, Hourcade, Soulé etc.)
Peccol est étroitement marqué et il y a par ailleurs peu de shooteurs. Carasson réussit en 1er mi-temps (8 à 4), Castéjon et Peccol sortis pour 2 min.
Equipe "moyenne" qui aurait eu certainement bien du mal à vaincre en ~~2e mi-temps~~ 1/2 Finale.
MIMIAGUE - PECCOL - CASTEJON - GAUBERT - CASAMAYOU - POEYDOMENGE - OSPITAL - CARASSOU - BORDENAVE.

RUGBY J.S 1/4 Finale d'Académie à ORTHEZ

E.N bat Lycée DAX par 15 à 3

Partie correcte jouée par très beau temps. En l'absence du BASLY l'équipe a été remaniée avec DUTOUR ouverture et GOMIS troisième ligne.

Jeu très honnête de l'E.N ; cependant nos arrières supérieurs n'ont pas été suffisamment mis à contribution. Trois buts sur pénalités remarquablement tirés par Hourcade. Deux essais. Mi-temps 3 à 3

ETCHEVERRY BARNCONAU SOULE DEGOS MIRANDE.

CUYALA - HOURCADE - GOMIS - FERRANDI - DUTOUR.

DOURTHE - SALLAGOITY - MEYNIER - PETIT - JOSE

3 MARS RUGBY Juniors/Sen

1/2 Finale d'Académie à DAX

E.N bat Lycée T AGEN 13 (3 essais 2 buts) à 3 (2 0 11)

Ce jeudi les lignes arrière étaient au complet mais par contre en l'absence de CUYALA (blessé) MIRANDE (malade) et toujours LESCHER (convalescent après opération d'appendicite) la ligne d'avant a été profondément remaniée. JP était certain au départ que les avants ne seraient pas en mesure d'alimenter généreusement en bonnes balles les arrières.

Ces prévisions se sont avérées

exactes surtout en première mi-temps. A une insuffisance de taille préjudiciable au gain des balles en touche, les avants ont riposté par une grande, très grande vaillance.
Derrière tout a bien marché avec soit la finesse ou la puissance qui caractérise nos joueurs.

Essai d'Agen à la première minute : départ de la 3e L sur mêlée. Vers la fin de la mi-temps essai signé Meynier et transformé par HOURCADE 5-3

2e mi-temps 8 à 5 pour AGEN, puis 8-8 (essai) et enfin 13 à 8 après une très belle action partie de loin

ETCHEVERRY - ETCHEBARNE - SOULE - DEGOS - DUTOUR
HOURCADE - GOMIS - CARRILLO.
FERRAND - BASLY - DOURTHE - MEYNIER - ETCHART - DALLAGOIN
POSE

SKJ : championnats d'Académie
Un seul représentant GEY (Cadets) 2e à 1/5 du 1er

LES SPORTS

16/2/66

à l'Ecole Normale de Lescar

Le 3 février, au terme des rencontres de district qualificatives pour les championnats d'Académie, trois équipes de l'Ecole Normale restaient en course.

Alors que l'équipe basket juniors-seniors terminait sa carrière 65-66 face au Lycée St-Cricq et que l'équipe rugby cadets avait achevé la sienne par une victoire qui ne suffisait pas à assurer sa qualification, les équipes hand-ball cadets, hand-ball juniors-seniors et rugby juniors-seniors figuraient en très bonne place parmi les équipes ayant à poursuivre leur route en championnat d'Académie.

Les choses très sérieuses ont donc commencé le jeudi 10 février, sauf pour l'équipe de rugby juniors-seniors d'office qualifiée pour les quarts de finale du 24 février. Son prochain adversaire sera le Lycée de Dax et la rencontre se jouera à Orthez.

L'équipe de hand-ball juniors-seniors participait à Bayonne à un tournoi à 4 au titre des quarts de finale d'Académie. Après une difficile qualification contre le Lycée Technique d'Anglet, la finale de ce tournoi mettait en présence le Lycée L.-Barthou et l'E. N., deux équipes qui s'étaient déjà mesurées en rencontres de poule de district (un match nul et une victoire de l'E. N.). La logique des résultats antérieurs n'était plus respectée dans cette finale de tournoi. L'E. N. était menée à la marque lorsque, très sagement, l'arbitre arrêtait cette rencontre qui se déroulait en plein air dans une tempête qui rendait le jeu impossible. Les responsables ASSU ont décidé que cette partie serait à rejouer. Rien n'est donc perdu pour les normaliens qui auront à cœur de se retrouver et d'effacer cette contre-performance motivée pour certains par un match important joué l'avant-veille à Toulouse au titre de l'U.S.F.E.N.

Les handballeurs cadets en ont terminé jeudi avec la compétition 65-66. Cette équipe, qui après des débuts laborieux obtenait en janvier et février quatre victoires consécutives dont une à sensation sur le C.E.S. de Monein, rencontrait jeudi dernier, en tournoi à 3, le même C.E.S. de Monein et le Lycée de St-Jean-de-Luz. Au cours de la première rencontre et après avoir mené par 10 à 5 à la mi-temps, l'E. N. s'inclinait par 17 à 12 devant les Moneinchons dont l'équipe active et homogène enlevait le tournoi. Bravo le C.E.S. de Monein ! Les normaliens vous souhaitent tous les succès futurs que vous êtes en droit d'espérer.

Parmi les autres activités qui figuraient au programme du 10 février, l'E. N. enregistre le succès de Gomis aux championnats de district de judo et l'honorable place de second obtenue par Arripe René aux championnats de ski à Arette.

Enfin, trois pongistes se sont déplacés à Anglet et avec des fortunes diverses, Mogabure, Laffitte et Pose ont donné la réplique à des adversaires chevronnés. Lorsque la salle de fêtes de Lescar sera aménagée, les possibilités de rencontre seront nombreuses entre normaliens et amicalistes.

Après la trêve des vacances de Carnaval du 17 février, nous souhaitons d'être en mesure de vous annoncer les succès de nos équipes de rugby et hand-ball qui restent en compétition.

J. CASTEGON

65 - 66

Maillots blancs : juniors - seniors
rayés : juniors B

EN Dax. EN Lexan 6 à 6
(Terrain de Dax)

Entraîneur et professeur de gym'
Mr Boretz, a joué à Bethy
avec Mr Lassalle

Debout de gauche à droite

Carrillo H
Baumgartner

Lassalle	1,70	75 kg	3me ligne aile [Du Doucan]	joue à Mérignac
Cayala	1,70	72 kg	" "	joue "
Lecher	1,73	78 kg	centre ou 2me ligne	" à Gaulin } juniors
Castéjon	1,82	85 kg	2me ligne ou pilier	
Ossegor	1,80	83 kg	" "	à Mérignac (Réserves) seniors
Meynier	1,80	91 kg	3me ligne, centre ou pilier	joue à Bayonne (première) seniors
Etchevery	1,78	98 kg	pilier	
Dulé	1,75	82 kg	talonneur	joue à St Paloise (première) } juniors
Mérino	1,88	83 kg	2me ligne (remplaçant)	joue à Gaulin

Accroupis
Etchart

Sélectionnés (10,8 aux 100 m) Mérignac (première) - Meyan ouverture - Fernand Gaulin - Castéjon centre (3me ligne à 1m de Gaulin) - Bashy ouverture (junior puis 2me et 1re) à Mérignac, 1re année de rugby - Charlot de Gaulin arrière, Petit à Gloria et Pause (arrière n°1 remplacé par Charlot) - LAGARDERE

Manquent : Hourcade : intern. junior. 1,84 m, 82 kg 1re du B.O.
Dourthe : junior B - joue centre à Dax en 1re

Les sports
à l'Ecole Normale de Lescar

« Les Glycines » se qualifient pour les demi-finales d'Académie de rugby juniors-seniors

Jeudi dernier deux rencontres importantes figuraient au calendrier des Glycines de l'Ecole Normale ; les équipes de hand-ball et de rugby de la catégorie juniors-seniors jouaient leurs qualifications pour les demi-finales d'Académie.

Malgré tout le courage et la bonne volonté de Peccol et de ses partenaires, l'équipe de hand-ball s'est inclinée devant le lycée L.-Barthou, de justesse toutefois, puisque ce n'est qu'après prolongations que le score final de 14 à 12 permet au lycée de jouer la demi-finale et d'aller vers un titre de champion qui fut l'an dernier celui des normaliens. Notre équipe n'a rien à se reprocher, elle ne peut que regretter de n'avoir pu présenter tous ses meilleurs éléments. Car il y avait aussi, à Orthez, le quart de finale d'Académie de rugby.

Handicapé au départ par la mise au repos de son ouvreur titulaire et de deux avants le quinze des Glycines commandé par le tandem Hourcade-Soulé affrontait l'équipe du Lycée de Dax. C'est sur un score final très net que s'est terminée la rencontre (15 à 3). Mais nous ne dirons pas que ce résultat traduit une nette supériorité. Le score à la mi-temps était de 3 à 3 et jusqu'à la dernière minute la résistance des Landais aura été tenace; en toutes occasions leurs trois-quarts ont fait preuve de sens offensif et la partie a toujours été agréable, parfois spectaculaire. Conscients de leurs points forts et de leurs faiblesses, les normaliens attendent sans trop d'optimisme mais sans anxiété non plus leur prochaine rencontre du jeudi 3 mars.

9/3/66

Les sports à l'Ecole Normale de Lescar

En rugby juniors-seniors, qualification pour la finale d'Académie et le championnat de France

Très belle victoire que celle remportée par les normaliens jeudi dernier à Dax, en demi-finale du championnat d'Académie, face à la solide formation du Lycée Technique d'Agen. Succès d'autant plus apprécié que la formation lescarienne était privée en avants de trois de ses meilleurs titulaires : le dynamique Cuyala et les preneurs de balles Lescher et Mirande. De ce handicap, les normaliens en avaient conscience ; pour y pallier, la ligne d'avants mit en œuvre autant de vaillance que d'abnégation. Avec les quelques bonnes balles qui leur parvinrent, les lignes arrière firent le reste et signèrent la victoire de l'équipe la plus courageuse.

Et pourtant, tout avait bien commencé pour les Agenais qui, dès les premières minutes, s'octroyèrent un essai sur sortie de mêlée et l'intervention de leur troisième ligne puissante et toujours bien inspirée. La réplique normalienne venait par ses trois-quarts et la transformation réussie permettait à l'E.N. de mener au repos par 5 à 3. Très astucieusement, les avants savaient organiser leur jeu en fonction de celui de l'adversaire et les balles gagnées sur touches et mêlées étaient de plus en plus nombreuses. Pourtant c'est Agen qui reprenait l'avance au tableau grâce à un essai transformé (8-5) auquel les Glycines répliquaient très vite, sans transformation cette fois (8-8). Ce fut enfin l'essai « panache », parti des buts de Lescar, auquel contribuèrent avants et trois-quarts, terminé par une splendide course de notre trois-quarts aile. La transformation réussie donnait le score final de 13-8 et une fin de partie où, à plusieurs reprises, l'essai lescarien était manqué d'un cheveu.

Cette victoire en demi-finale assure à l'équipe des Glycines sa qualification pour le championnat de France. Mais il lui faut au préalable disputer le titre d'Académie face aux Coquelicots du Lycée L.-Barthou qui peuvent déjà s'enorgueillir cette année du titre de champion d'Académie de jeu à XIII. Les deux formations se sont déjà rencontrées en match de classement, remporté de justesse par l'E.NU. (3 à 0).

A l'occasion de cette finale d'Académie, jouée à Pau, ce sera la grande fête du rugby scolaire. Deux équipes béarnaises représentant l'Académie dans cette ultime phase. Elles auront à cœur de présenter à leurs supporters le rugby de qualité que l'une et l'autre sont en mesure de produire.

Parmi ces supporters, nous trouverons en grand nombre les anciens de l'E.N. qui restent attachés aux Glycines et suivent leurs succès avec parfois un peu de nostalgie. Ils pourront se rendre compte que la tradition rugbystique des Glycines... n'est pas morte et leur présence sera pour les joueurs et toute l'E.N. le plus précieux des encouragements.

Rendez-vous donc jeudi prochain 10 mars, à la Croix-du-Prince. Coup d'envoi à 15 h. 30.

10 MARS

RUGBY Juniors. Seniors
E.N. champion d'Académie
en battant Lycée L. Barthou
15 (3 essais. 3 buts) à 6 (2 essais)

Très grande et très belle journée qui restera longtemps gravée dans de nombreuses mémoires car ce fut avant tout le festival du Rugby Scolaire.

Le cadre : le stade de la Croix du Prince ensoleillé. Le public : bruyant, coloré, avec beaucoup de jeunes mais aussi des "anciens" des deux établiss.s. Vu beaucoup d'instituteurs, très heureux et fiers.

Les équipes : rivales bien entendu (c'est dans la tradition), fières de leurs récents succès avec peut-être un peu plus de mesure chez nous.

Le match : joué à vive allure, jeu d'avants, de trois-quarts ; du courage, de l'abnégation.
Chez nous..! J'hésite à écrire des noms. Pourtant il faut souligner que HOURCADE le capitaine courageux, le meneur, le botteur (les 3 transformations et un but de pénalité à peine manqué) a fait l'admiration de tous y compris celle de l'adversaire. Alors je les citerai tous. Baincondu, feu-follet, sur la balle, conduisant des dribbles très dangereux parfois ; SOULE et ETCHEVERRY, nos deux piliers puissants

sobres, toujours "dans le coup". DEGOS, au courage inébranlable qui fait des progrès sensationnels, saute à la touche, va au devant des balles les plus dangereuses. EUYALA l'ardent, le vigilant qui plaque, plaque, cloue au sol. DUTOUR sage, expérimenté, astucieux aussi, qui couvre, couvre du terrain. FERRAND à la passe précieuse et précise, toujours courageux, bien inspiré aussi. Et BASLY l'anguille qui lance et se lance dans les plus petits "espaces libres", qui botte très bien. Et BOURTHE dont ce fut le festival (les 3 essais), l'interception, la course folle vers les buts au cours de laquelle il ne perdit un seul pouce (qui pourra l'oublier); et ce bulldozer de MEYNIER qui use, qui fatigue, qui fait son travail jusqu'au bout, prépare les réussites. Oui, je veux croire son geste involontaire, car MEYNIER est franc et direct. Et ETCHART qui parce qu'il veut trop bien faire ne se donne pas la confiance qu'il aura l'année prochaine et que je lui accorde entièrement. Et CARRILLO, oui CARRILLO qui reste encore un cas pour moi et qui en fin de compte je le présume cache une grande émotivité sous un physique qui se présente tout autre. Et BOSE, notre petit arrière très remarqué hier par sa sobriété et sa sûreté. J'en suis si heureux pour lui qui me semblait si triste l'an dernier.

Et les autres, qui n'étaient pas sur le terrain, car là se situe le drame qui veut que quinze et quinze seulement portent le maillot. Parmi eux, l'absent de marque, SALLAGOITY empêché parce que mal en point, qui était là et qui a eu la force de caractère de déclarer forfait, conscient qu'il était de ne pouvoir présenter une forme absolue ; et ETCHEBARNE le vaillant qui a sorti un grand match le jeudi précédent ; et LESCHER qui n'a pas repris depuis son opération ; et PETIT AGOTS et CHARLOT et ARRIX et HARGOUS et bien d'autres.

Comment passer sous silence tout le reste de l'E.N, toute l'E.N. présente à la Croix du Prince, de supporters qui ont eu la sagesse fort appréciée du public du respect de l'adversaire, surtout au moment des tentatives de but.

Cette victoire, il faut bien le souligner est celle de l'E.N. toute entière. Elle me comble de joie pour la manière dont elle a été acquise et que la presse relate sans ménager ses éloges.

Et en route pour le Championnat de France !!

Championnat d'Académie de Judo

LE MATCH IDEAL A LA CROIX-DU-PRINCE

Plus mûrs, les rugbymen de l'Ecole Normale de Lescar battent le Lycée L.-Barthou en finale d'Académie : 15-6

Les Normaliens à l'heure du triomphe.

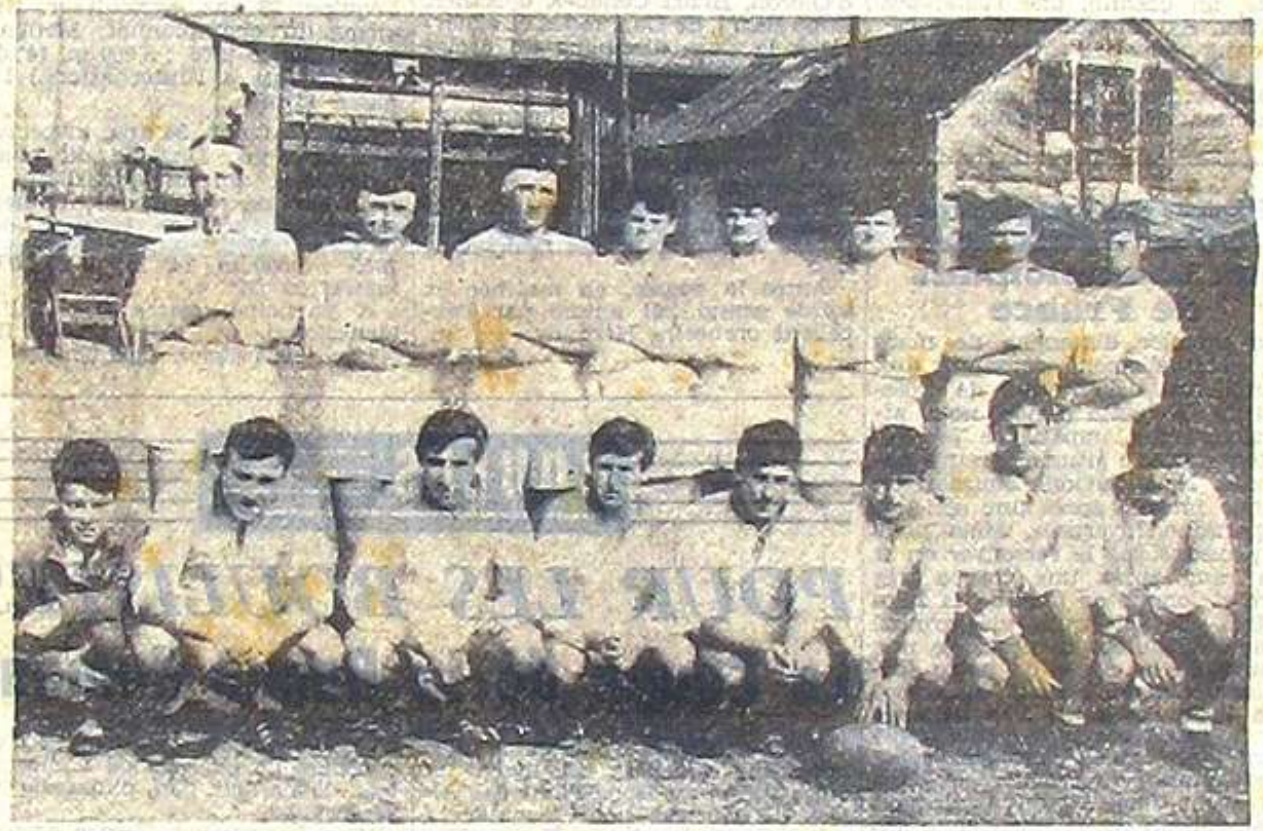

Lycée Louis-Barthou. - Ecole Normale.

C'est, chaque habitué le répétait, le plus joli match de la saison qui s'est disputé hier à la Croix-du-Prince, par un temps vif et clair qui sembla influencer le jeu. Les deux équipes à qui nous devons cette réhabilitation du rugby offensif sont l'Ecole Normale de Lescar, et les Coquelicots du Lycée Louis-Barthou dont les professeurs MM. Barets, Dufraisse doivent être tout de suite remerciés, tout comme le directeur de jeu M. Lambert qui arbitra à la manière du gallois Gnyne Walters, au point qu'on peut désormais l'appeler après sa recherche sur les mêlées ouvertes, Gnyne Lambert ou Rilon Walters. Il n'eut d'ailleurs à sévir que sur un geste d'apparence dangereux mais pas intentionnel et sur des fautes des lycéens en touches, sanctionnés assez souvent. Au fait, pourquoi à l'occasion d'un lever de rideau d'un possible quart de finale du championnat national ne pas inviter ces deux quinze qui méritent du rugby, à rejouer devant la grande foule à la Croix-du-Prince. Il est vrai que peut-être le public d'hier, en voix, en trompettes, fleuri de coquelicots convenait mieux à leur état d'esprit et à leur joie de jouer à l'occasion de cette finale de l'Académie car c'est ce qui parut le plus évident, que ce plaisir de faire courir la balle alors que les vedettes des dimanches semblent condamnées aux travaux forcés du ballon en touche.

Deux essais en sept minutes

La rencontre annonça tout de suite la couleur. Dès la 4e minute l'ouvreur du lycée Lasserre alerté loin par Patie, lançait Jouglin, qui brulait Dumartin pour servir directement Pruède lequel plongeait en coin avec volupté.

Coquelicots : 3.

Trois minutes après les lycéens perdaient une balle dans leurs 22 mètres. Pas perdue pour tous puisque le centre Dourthe en « contre » s'y jetait dessus de toute sa vitesse et après 80 mètres résistant au retour de Jouglin allait marquer entre les poteaux. Après le but d'Hourcade, l'E.N. de Lescar avait pris l'avantage, 5-3. Cet essai devait refroidir un moment les Coquelicots qui refermaient leurs corolles ; mais leur avant Paparamborde, l'ouverture Lasserre par ses coups de pied placés et Cavero venant disputer la touche en n° 2, avaient de bonnes réactions.

Cette première mi-temps était pourtant normalienne, Hourcade manquant de peu un but des 35 mètres et les avants lescariens, plus murs s'imposant en touches au profit d'un remarquable demi de mêlée Ferrand, adroit, placé, ouvrant loin en plongeant au profit de l'habile Basby et des deux fers de lance. Dourthe nerveux et direct et Meynier (94 kilos, 7 secondes 4/10 au 60 mètres, le style fer de lance confortable). Ce dernier bien placé alertait très habilement Dourthe qui filait en biais à l'essai. Nouveau but d'Hourcade : 10-3.

Dumartin sauvait le camp du Lycée sur un dribbling dangereux

puis Lasserre réussissait un très bon côté fermé.

Rien n'était joué à la mi-temps car les Lycéens allaient se liver généreusement, contenant leurs adversaires 25 bonnes minutes sur leurs buts dégagés par le calme Hourcade, patron intégral de son « quinze ». Plusieurs fois l'essai fut sur le point d'être marqué. On nota au passage une bonne passe croisée Maynier - Dourthe. Puis Lasserre donnant à suivre une balle empoisonnée, celle-ci était reprise au pied par Dumartin et Jouglin, qui détournait habilement pour Pruède. Malgré un bon coup de pied de Dourthe, l'essai en coin n'était pas transformé. 10 à 6.

Le match restait à jouer. Le Lycée se jetait dans le combat, Paramborde et Cavero amenant leurs avants.

Comme cela se passe souvent : c'est en se livrant que Cavero cherchant à croiser sur une de ses contre-attaques perdait la balle au profit de Dourthe qui n'en demandait pas plus. Le dernier essai entre les poteaux piétinait les Coquelicots qui avaient tout tenté.

15 à 6, le score peut paraître lourd mais démarqué, l'allier lescarien Carillo avait manqué une autre balle d'essai.

Que demande le peuple ?

Un bon match, rapide, enlevé, cinq essais marqués tous de belle facture, de l'ambiance et le plaisir de jouer et de voir jouer.

Les Normaliens au jeu plus mûr ont gagné sur les « contre », mais ils ne perdirent jamais la tête. En vedette chez eux, les deux centre, les deux demis, le capitaine Hourcade et un battant exceptionnel Dutour. Au Lycée, Lasserre, Dumartin, Pruède, Cavero et surtout le pilier Paparamborde qui est aussi à ses heures libres, ceinture noire et joueur de hand-ball.

R. HEGO.

M.M. Gérard Forgues, inspecteur départemental à la Jeunesse et aux Sports ; Bellan proviseur du Lycée ; M. le Directeur de l'Ecole Normale ; M. le professeur Palu ; M. le président Albert Cazenave, qui recevait les équipes au siège de la Section Paloise au champagne ; M. Gomez, secrétaire général ; MM. Sourda et Desplas, Rumeau, du Comité du Béarn assistaient à la finale du championnat d'Académie.

Les équipes

E.N. LESCAR

Pose,
Etchart, Meynier, Dourthe, Carrillo,
(o) Basly ; (m) Ferrand.
Covala, Hourcade (cap.), Dutour.
Mirande, Degos.
Soulé, Rainconneau, Etcheverry.

LYCEE DE PAU

Dourthe,
Pruède, Jouglin, Dumartin, Pène
(o) Lasserre ; (m) Patie.
Lasbenne, Cavero (cap.), Cassou.
Duban, Saldaqui.
Paparamborde, Cénac, Siot.

RUGBY : L'E.N.I. de Lescar bat le lycée Louis-Barthou en finale d'Académie (15-6)

LE meilleur match de la saison, à la Croix-du-Prince. Mais oui. Nous attendions, non sans curiosité, cette finale du championnat d'Académie opposant l'Ecole Normale de Lescar aux coquelicots du Lycée Louis-Barthou et notre impatience n'a pas été déçue. Tant s'en faut.

Ce fut un très grand match que celui-là, joué à un rythme très soutenu et dans un esprit offensif, qui, hélas ! devient, de plus en plus, l'apanage exclusif des scolaires.

Nous avons applaudi un rugby d'une qualité rare dont on ne dira jamais assez, et en dépit de ses imperfections de détail, quel niveau élevé il a atteint.

Que les deux équipes, l'E.N. comme le Lycée, soient confondues dans les mêmes éloges.

L'E.N. : PLUS DE MATURITE

Quant à l'issue du match, si l'écart est un peu lourd, elle a répondu à la logique des choses : les Normaliens, qui ont plus de maturité, ont joué avec réalisme, sauf pendant une vingtaine de minutes, en seconde mi-temps, avec plus de netteté aussi. Leur ligne d'avants, plus lourde, remarquablement commandée par le Biarrot Hourcade, s'est imposée, en touches, notamment et leur demi de mêlée, l'excellent Ferrand, a tiré parti d'une telle supériorité. Derrière, Dourthe, auteur des trois essais, et Meynier, ont fait preuve d'une maîtrise supérieure à celle de leurs vis-à-vis, entreprenants certes, mais quelque peu désordonnés.

Les Coquelicots, battus dans la conquête de la balle, s'ils avaient ouvert la marque (par un essai exemplaire de Pruède, sur une attaque à la main d'une exceptionnelle netteté), subirent le match, à l'exception de ces vingt minutes qui auraient pu, la chance aidant, faire basculer le match.

Mais la différence athlétique était trop lourde et Lasserre, à l'ouverture, ne put rétablir qu'en partie l'équilibre ainsi compromis.

On retiendra encore de cette rencontre captivante, la multiplicité des attaques — chaque balle gagnée donnait lieu à une envolée — l'adresse des mains des Lescariens et des Palois, les trois essais de Dourthe (8e : sur une interception et une course solitaire de 90 mètres 36e minute : sur une attaque de Meynier, Dourthe déboulant en profondeur, 80e minute sur une passe croisée cafouillée des lycéens reprise par Dourthe) : les deux essais de Pruède, la fringale offensive, enfin des trente joueurs.

Oui, vraiment, le plus beau des matches que nous ayon vus à La Croix-du-Prince, cette saison.

André ABADIE.

LES EQUIPES

E.N. Lescar. — Soulé. Bainconcau, Etcheverry; Mirande, Degos; Cuyala, Hourcade, Cap; Dutour Ferrand, Basly; Etchart, Meynier, Dourthe, Carillo; Pose.

Arbitre : M. Lambert.

Lycée de Pau. — Baradat, Pruède, Jouglen; Dumartin, Pene; Lasserre, Pati, Labenne, Cavero, Casseu; Dutan Saldaqué, Paparamborde, Cénac, Siot.

Rugby...

« CE match-là, il aurait pu se disputer devant quinze mille personnes... » Ce propos, nous l'avons entendu au siège de la Section Paloise, où les deux équipes finalistes du championnat d'Académie de rugby étaient reçues, jeudi, en fin d'après-midi. Il n'y a rien d'excessif dans cette appréciation, parce que les matches de qualité sont trop rares pour ne pas souhaiter qu'un public autrement plus nombreux que celui de jeudi (les amateurs de rugby n'y sont pour rien : ils travaillent) ait, de temps à autre, un tel spectacle à se mettre sous la dent.

Un spectacle ?

A ce niveau, certainement pas, tant il est vrai que personne n'a joué pour la galerie.

Et nous relevons ce mot d'Emile Fernandez, qui manifestait ainsi sa joie : « Ces garçons jouent bien parce qu'ils ont plaisir à jouer. »

N'est-ce pas, au bout du compte, la vérité fondamentale d'un sport, quel qu'il soit ? Peut-on, en effet, admettre le rugby sans spontanéité, sans, avant de quitter les vestiaires, cette délicieuse sensation, faite d'une certaine appréhension et d'une hâte de commencer ?

On se doit de plaindre le rugbyman corvéable pour se féliciter que celui-là, entre 18 et 20 ans, ne soit pas encore touché, tombé dans la chausse-trape des notoriétés illusoires. Ainsi renaît un sport collectif autrement qu'en apparence.

A l'heure où la Section Paloise est en quête de sa vérité, il y a là de quoi méditer : Le rugby est, avant toute chose, affaire d'éducation.

En le transcendant, les professeurs d'E.P.S. de l'école normale de Lescar et du lycée Louis-Barthou — MM. Baretges et Dufraisse, pour ne pas les nommer — ont conféré au rugby ses véritables dimensions. Ils ont aussi ouvert les yeux à tous ceux qui pourraient croire en un rugby stpidement héréditaire ou puissant en puisant ses seules forces dans le nombre.

Il y a, nécessaire et suffisante, l'éducation des joueurs, morale aussi bien que technique, cette distinction imposée ou naturelle qui fait qu'un jeu de voyous est réservé aux gentlemen.

Les normaliens et les lycéens ont été ces gentlemen-là, par l'idée qu'ils se font du rugby, par leur allégresse offensive, par leur acceptation des risques, par le respect des autres et d'eux-mêmes, par cet esprit de tolérance qui admet, d'entrée de jeu, l'arbitre et l'arbitrage.

Merci, messeigneurs, de nous avoir rafraîchi la mémoire.

André ARAGNE

CONSEIL GÉNÉRAL DES BASSES-PYRÉNÉES

ROGER CADET
LESCAR (B.-P.)

Téléph. Etude : 21
Dom. 58

le 11 mars 66

Cher Monsieur Barets,

J'ai assisté hier à la Croix du Prince au succès de l'Ecole normale en finale Rugby de l'Académie.

Je vous adresse mes sincères félicitations et adresse également mes félicitations aux responsables et aux joueurs.

Cordialement,

P.S : Il me serait agréable d'arroser ce succès un de ces prochains soirs (avant le 19) par exemple à La Ferrane. Qu'en pensez vous ?

Mon cher Baeto.

L'ancien immortel de Lescar le passionné de rugby, l'ami t'adresse ses vives félicitations pour cette victoire qui replace l'EN dans la tradition. Nous avons été tous heureux certes du résultat, mais surtout de la manière qui nous a fait moments enthousiasmés. Bravo encore : mes félicitations aux joueurs et pour toi, merci et baisers pour le lieu.

Amicalement

Pour

Un match dont on se souviendra

1966

ON ne nous en voudra pas de revenir, par l'image, sur la finale d'Académie de rugby juniors-seniors remportée, jeudi après-midi, à la Croix-du-Prince, par l'Ecole normale de Lescar, aux dépens du Lycée Louis-Barthou. Ce fut, on le sait, un grand match que celui-là, vivant, haut en couleur, joué à un rythme très soutenu par des rugbymen plus offensifs les uns que les autres. Encore une fois, bravo !

NOS PHOTOS. — En haut, les champions d'Académie et leurs supporters.

Au-dessous, les rugbymen du Lycée Louis-Barthou, qui sont tombés avec les honneurs. — Les supporters de l'E.N. Lescar.

En bas, une ouverture d'Hourcade sur sortie de mêlée.

(Photos « Sud-Ouest », op. Hubert Barat.)

CHAMPION D'ACAD.ie 1966

en 1/4 F victoire sur lycée DAX 15 à 3
en 1/2 F victoire sur lycée Tech. AGEN 13 à 8
en FINALE
E.N 15 (2 essais transformés)
lycée BAY 6 (2 essais)

Ces deux Equipes se trouvent en Finale du Championnat de France à BAYONNE

COMPOSITION DE L'EQUIPE
- voir cliché ci-contre -

De Gauche à Droite
DEBOUT : MIRANDE - BEGOS - HOURCADE
EYYALA - DUTOUR - ETCHEVERRY (Cap)
SOULE - BAINCANNAU
A GENOUX : ARRIBE - CARRILLO J.M. - DOURTHE
POSE : BADY - FERRAND - MENIER - ETCHART
EQUIPIERS PREMIERS ABSENTS : SALLAGOITY, ETCHEBARNE, LESCHER, PETIT, GOMIS - CHARLOT, ARRIA - MARCES

17 MARS 1966 } Première Journée d'Athlétisme

Au programme 4 épreuves Cadets et 4 épreuves Juniors

Cadets :

80m : Cabarry fait sensation et gagne les 3 courses en 9s1 9s3 et 9s1

1000m : Laborde J.L qui fera beaucoup mieux dans quelques semaines prend une 5e place en 3'10

Hauteur : Subiron 1er avec 1m,60

Triple Saut : 1er BERJOT

Autres performances

80m Gaucheron 10s1 Peyressubes 10s1

Hauteur : Laborde J.L 1m40

Triple Saut : Cabarry

Juniors Au programme 200 . 800 . Longueur . Poids . 4x100

Pas de représentants de l'E.N. Forfaits de dernière heure pour raisons très diverses

24 MARS 1966 }

Deuxième journée d'Athlétisme

4 épreuves Cadets

4x80 : Peyressubes . Lamothe . Gaucheron . Cabarry

Lancer : Lamothe Subiron

Longueur : Berjot

Le Championnat de France Scolaire de Rugby

L'ECOLE NORMALE DE LESCAR et le LYCEE L.-BARTHOU DE PAU qualifiés pour les quarts de finale

Les Poules de trois du Championnat de France scolaire de rugby, organisé par l'A.S.S.U., se ont disputées mardi sur les stades de la Côte Basque. Les deux représentants de l'Académie de Bordeaux, l'Ecole Normale de Lescar et le Lycée Louis-Barthou de Pau, ont obtenu leur qualification pour les quarts de finale qui se jouent aujourd'hui.

Les deux équipes béarnaises sont ailleurs, avec le Lycée Technique de Tarbes, le Lycée Victor-Hugo de Narbonne et le Lycée de Toulon, parmi les formations qui ont fait la plus grosse impression et qui font désormais figure de favoris.

Voici les résultats des Poules de trois :

POULE A

Lycée Technique Tarbes bat Valence, 41 à 0.

E. D. F. Soissons bat Valenve, 13 à 3.

Tarbes bat Soissons, 11 à 3.

Tarbes qualifié.

POULE B

Ecole Normale Dijon bat Lycée d'Eu, 16 à 3.

Lycée de Brive bat Lycée d'Eu, 23 à 5.

Dijon et Brive font match nul, 0 à 0.

Brive qualifié au goal-average.

POULE C

Ecole Normale Lescar bat Lycée de La Roche-sur-Yon, 12 à 6.

Lycée Technique de Saint-Brieuc bat La Roche-sur-Yon, 6 à 0.

Lescar bat Saint-Brieuc, 12 à 0.

Lescar qualifié.

POULE D

Lycée Victor-Hugo Besançon bat Lycée Technique Poitiers, 8 à 3.

Lycée Technique Poitiers bat Lycée Technique Vierzon, 16 à 0.

Besançon bat Vierzon, 8 à 3.

Besançon qualifié.

POULE E

Lycée Toulon bat Lycée Saint-Maur, 15 à 0.

Lycée Figeac bat Lycée Saint-Maur, 5 à 0.

Toulon bat Figeac, 3 à 0.

Toulon qualifié.

POULE F

Ecole Normale La Pérollière bat Lycée Technique Tourcoing, 6 à 0.

Lycée Technique Verdun bat Tourcoing, 26 à 0.

La Pérollière bat Verdun, 13 à 0.

La Pérollière qualifié.

POULE G

Lycée Barthou Pau bat Lycée Pascal Clermont-Ferrand, 6 à 0.

Lycée Le Mans bat Clermont-Ferrand, 8 à 0.

Lycée Barthou Pau bat Le Mans 14 à 0.

Lycée Barthou Pau qualifié.

POULE H

Lycée Narbonne bay Lycée Technique Isle-sur-Sorgues, 19 à 0.

Isle-sur-Sorgues bat Lycée Technique Metz, 6 à 3.

Narbonne bat Metz, 11 à 3.

∴

Les quarts de finale se joueront ce matin de la façon suivante :

A Hendaye : Lycée Technique Tarbes contre Lycée Brive.

A Biarritz : Lycée Toulon contre Ecole Normale La Pérollière.

A Anglet : Lycée Barthou Pau contre Lycée Narbonne.

A Saint-Jean-de-Luz : Ecole Normale Lescar contre Lycée Besançon.

L'Ecole Normale de Lescar et le Lycée Louis-Barthou de Pau débutent aujourd'hui dans le Championnat de France Scolaire

Le championnat de France scolaire de rugby juniors-seniors commençant aujourd'hui sur les stades de la Côte Basque, 24 équipes représentant 22 Académies ont été groupées en 8 poules de trois dont seuls les premiers seront qualifiés pour les quarts de finale. Les deux équipes de l'Académie de Bordeaux, l'E.N. de Lescar et le Lycée Louis-Barthou de Pau entreront en lice cet après-midi à Anglet et St-Jean-de-Luz. Les Normaliens auront à affronter le Lycée de la Roche-sur-Yon et le Lycée Technique de St-Brieuc.

Quant aux Lycéens palois, ils rencontreront le Lycée Pascal de Clermont-Ferrand et le Lycée du Mans.

Les deux équipes béarnaises possèdent les meilleures chances de qualification.

Toutes les formations sont arrivées lundi matin à Bayonne et ce ne sera pas un des moindres attraits de ce Championnat que de voir à l'œuvre des jeunes rugbymen venus de Tourcoing, Metz, Verdun ou Besançon, des régions qui s'éveillent au rugby.

Rappelons que les demi-finales auront lieu mercredi et la finale jeudi.

La finale du championnat de France de rugby scolaire sera béarnaise

'E. N. de Lescar contre Lycée L.-Barthou de Pau

l. Gérard Forgues et ses collaateurs du Service départemende la Jeunesse et des Sports, t aux anges ! La finale du mpionnat de France scolaire une affaire de famille, de fale béarnaise évidemment, puisille ne sera rien moins que la nche de la finale de l'Académe Bordeaux, entre le Lycée s Barthou de Pau et l'Ecole nale de Lescar.

er, en effet, les deux formas béarnaises ont effacé les der obstacles, et quels obstacles, les séparaient de ces retroues car, pour eux, quart de fi et demi-finale ne furent pas out repos.

Jouglin en vedette

Le grand artisan de l'accession du Lycée Louis Barthou en finale est incontestablement le jeune trois-quart centre Jouglin qui a marqué trois essais en deux matches, dont celui obtenu en quart de finale contre Narbonne, mercredi matin, à Biarritz, fut absolument décisif.

En effet, si les Palois ont pleinement justifié les espoirs placés par eux et par leurs moniteurs dans le rugby offensif, il faut préciser que c'est bien en quart de finale contre les Audois qu'ils éprouvèrent les plus grandes difficultés.

Le Lycée de Narbonne présentait, en effet, une équipe très complète, aux avants puissants et dynamiques et aux lignes arrière redoutables. Les Palois qui ne partaient pas favoris cueillirent leurs adversaires à froid et, dès le début, une offensive des trois-quarts aboutissait à un essai de Jouglin que Pruède ne pouvait transformer. Dominant le plus souvent et brisant parfaitement les réactions narbonnaises, le Lycée Louis Barthou devait conserver jusqu'au bout ce mince avantage non sans avoir bien failli l'aggraver.

L'après-midi, à Aguiléra, les Palois trouvaient sur leur route en demi-finale l'impressionnante ligne d'avant du Lycée de Toulon, commandée par Daniel Herréro, frère de l'international. En quart de finales, les Varois avaient écarté l'Ecole Normale de La Pérollière (3-0), les Béarnais allaient fournir une partie éblouissante grâce au brio de leurs lignes arrière où Jouglin fut encore le meilleur réalisateur. A la mi-temps, les Palois menaient déjà par 6-0, ayant franchi deux fois la ligne toulonnaise par Jouglin au terme d'actions d'envergure auxquelles Lasserre, Pruède, Minvielle avaient pris une part très active.

En 2e mi-temps, après une brève réaction des Toulonnais au jeu rugueux, les Palois reprenaient le cours de leur festival et pointaient deux nouveaux essais, le premier par Cassou sur mêlée tournée près des buts adverses, l'autre par Minvielle qui s'échappa avec autorité d'une autre mêlée jouée près des buts. Le premier de ces eduxessais était transformé par Pruède. Les Toulonnais ne furent guère dangereux, si ce n'est sur une tentative de drop de Herréro et sur une percée du demi d'ouverture Colonna.

L'équipe paloise est à citer au complet : Péne, Berdou, Jouglin, Pruède, Euscher-Lahon, Lasserre, Patie, Minvielle, Cassou, Lasbennes, Cavéro, Lefèvre, Siot, Paparemborde et Sénac.

Lescar élimine le favori tarbais

Si, en quart de finale, l'Ecole Normale de Lescar n'avait guère éprouvé de difficulté à éliminer le Lycée de Besançon (13-3 : 3 essais Etchart et Carillo (2) et deux transformations Hourcade), il n'en fut pas de même en demi-finale où les Normaliens affrontaient le Lycée Technique de Tarbes, épouvantail du championnat avec une demi-douzaine d'internationaux juniors, certains équipiers premiers du Stado. Les Tarbais en quart de finale avaient éliminé Dijon par 8-0.

Nullement impressionnés, les équipiers du biarrot Hourcade lancèrent le match à toute allure et exploitant à merveille un coup de pied à suivre, puis plusieurs maladresses successives des Tarbais, le trois-quart centre Etchart marquait, dès le début, un essai transformé par Maynier.

Lescar dominé territorialement allait s'évertuer, tout le reste de la rencontre, à protéger cette mince avance et il faut bien reconnaître que sa tâche fut facilitée par le manque d'imagination de ses adversaires qui enterrèrent tous les ballons, au lieu de donner leurs chances à des lignes arrière pourtant bien armées. C'est ainsi qu'à force de courage et de volonté et bien que privés le plus souvent de ballons en touche et en mêlée, les Normaliens arrachèrent une courte mais valeureuse victoire.

Tous les joueurs sont à féliciter : les avants Bançonneau, Etcheverry, Soulé, Lescher, Mirande, Hourcade, Cuyala, Gomis, les demis Ferrand et Basly, les arrières Sallagoïty, Etchart, Meynier, Carillo, Pose.

L'Ecole Normale de Lescar et le Lycée Louis Barthou de Pau vont donc se retrouver cet après-midi, à 15 h., sur la pelouse d'honneur du Parc des Sports de Bayonne. Ce sera la finale du championnat de France, mais aussi la revanche de la finale de l'Académie de Bordeaux, que Lescar avait enlevée par 15 à 6.

PALMARES

Poule de 3 (Rencontres du 2 x 2e)

E.N. 12 Lycée La Roche/Yon 6

E.N. 12 Lycée St Brieuc 0

1/4 Finale:

E.N 3 Lycée Besançon 0

1/2 Finale:

E.N 5 Lycée Techn. TARBES 7

FINALE

E.N 0 Lycée BAU 3

ASSU

A. S. S. U.

CHAMPIONNAT de FRANCE DE RUGBY

JUNIORS-SENIORS 1965-1666

Organisé par l'Association du Sport Scolaire et Universitaire sur les terrains municipaux de

ANGLET - BAYONNE - BIARRITZ - HENDAYE - St-JEAN-DE-LUZ

les **29, 30, 31 Mars 1966** sous la Présidence d'Honneur de Monsieur le Recteur de l'Académie de Bordeaux.

"LES GLYCINES" DE L'E. N. DE LESCAR

Champion 1966 d'Académie de Bordeaux.

EQUIPE FINALISTE

Arrière POSE

TRois-QUARTS ETCHART - DOURTHE - MEYNIER - SALAGOITY

DEMIS FERRAN (m) BASLY (o)

3e LIGNE CARRILLO H. HOURCADE J.S (Cap) CUYALA

2e LIGNE MIRANDE - DEGOS

1re LIGNE SOULE - BRINÇONNEAU - ETCHEVERRY

Ont participé aux rencontres éliminatoires:
DUTOUR - LESCHER - GOMIS

FINALE CHAMPT DE FRANCE

PHOTO DANIEL VELEZ - SAINT-JEAN-DE-LUZ

E. N. LESCAR LES GLYCINES

Champion d'Académie 1966 - Finaliste du Championnat de France

Après le succès des Championnats de France de Rugby Scolaire

Nous avons donné dans nos éditions les comptes rendus successifs des championnats de France de rugby scolaires organisés à Bayonne. Notre confrère Jean Ricard a rendu compte de « ces journées uniques » en des termes excellents :

« Nous avons organisé cette semaine quatre championnats de France scolaires de sports collectifs. L'équité et la vérité me font un agréable devoir de reconnaître que c'est le championnat de France de rugby qui a été le plus réussi, le mieux organisé... » C'est en ces termes élogieux que M. Laboureau, directeur national de l'A.S.S.U., a témoigné sa reconnaissance et sa gratitude à M. Gérard Forgues et à son équipe, responsables de la mise sur pied et de la bonne marche d'une compétition inédite qui groupait quelque 500 jeunes gens gagnés aux joies du ballon ovale.

Mais, comme s'est plu à le reconnaître le directeur départemental de la Jeunesse et des Sports, si la pleine réussite de ce championnat est évidemment l'œuvre de ses collaborateurs bas-pyrénéens et des professeurs d'Education Physique, elle est aussi la conjonction de l'union sacrée des municipalités de la Côte Basque qui ont mis leurs installations sportives à la disposition de l'A.S.S.U., des directeurs des centres de colonies de vacances qui ont exceptionnellement ouvert leurs établissements pour l'hébergement des 24 équipes, du corps arbitral de la Côte Basque, qui a mis ses « meilleurs sifflets » à la disposition des organisateurs.

Et puis, autre élément de réussite, en dehors du sport proprement dit, il y a eu cette rencontre d'un demi-millier de jeunes, de tous les horizons de nos provinces, qui ont appris à se connaître et à s'estimer, ont découvert le Pays Basque et ses attraits, et pour beaucoup d'entre eux ont singulièrement enrichi leur bagage rugbystique au contact de leurs camarades palois, tarbais ou narbonnais. Et croyez-nous, pour les néophytes de Tourcoing, de Metz ou de St-Brieuc, ce sont des leçons qui seront retenues et mises à profit !

Si cette concentration de jeunes rugbymen aura donné les meilleures satisfactions du côté de la qualité du jeu, bien que la finale ait été un peu « figée » en raison non seulement de l'importance de l'enjeu mais surtout du fait que potaches palois et normaliens de Lescar se connaissaient trop bien, tous ces garçons pourtant à l'âge le plus turbulent, eurent une tenue exemplaire. Tous, sauf ceux d'une équipe venue de la Corrèze, et que le propre responsable allait impitoyablement sanctionner, en les retirant du championnat alors qu'ils étaient qualifiés pour les quarts de finale, et en les embarquant dans le premier train en partance pour Brive !...

Mais il y a eu aussi de bien jolis gestes, celui des lycéens de Besançon se cotisant pour payer le voyage à l'un de leurs coéquipiers blessé et plâtré, celui des Toulonnais faisant spontanément la haie à leurs vainqueurs palois à Aguiléra, celui de ces mêmes Palois offrant des écussons à leurs adversaires malheureux de la finale.

Et puis, il y aura pour tous des merveilleux souvenirs. « Vous avez perdu, c'est si peu de chose, alors que vous venez de vivre des journées uniques... » Ce sont les mots de consolation d'un moniteur à ses potaches battus...

Des journées telles que nous aurions bien aimé en vivre alors que nous courions après un bout de cuir aux rebonds capricieux, sous le maillot des « Montagnards » du Lycée de Marracq.

J. R.

∴

Voici le tableau final de ce championnat :

CHAMPION DE FRANCE : Lycée d'Etat Louis-Barthou de Pau, 2e du Championnat d'Académie de Bordeaux.

FINALISTE : Ecole Normale d'Instituteurs de Lescar, champion de l'Académie de Bordeaux.

3. Lycée Technique Tarbes (Toulouse).
4. Lycée Dumont-d'Urville Toulon (Nice).
5. Lycée Victor-Hugo Narbonne (Montpellier).
Ecole Normale d'Instituteurs Dijon (Dijon).
7. Lycée Victor-Hugo Besançon (Besançon).
E.M.-E.D.F. Lapérollière (Lyon).
9. E.M. - E.D.F. Soissons-Cuffies (Amiens).
Lycée d'Etat LE Mans (Caen).
11. Lycée Technique Poitiers (Poitiers).
Lycée Technique Figeac (Toulouse).
13. Lycée Michel, Anguier E U (Rouen).
Lycée Technique Isle-sur-Sorgue (Aix-Marseille).
15. Lycée Technique Vau-Meno-St-Brieuc (Rennes).
Lycée Bivignier Verdun (Nancy)
17. Lycée Technique Valence (Grenoble).
Lycée Blaise-Pascal Clermont (Clermont-Ferrand).
17. Lycée d'Etat Laroche-sur-Yon (Nantes).
Lycée Marcellin-Berthelot de St-Maur (Paris).
21. Lycée Technique Tourcoing (Lille).
Lycée Technique Vierzon (Orléans).
23. Lycée Technique Metz (Strasbourg).
24. Lycée d'Etat G.-Gabanis Brive (Limoges).

L'équipe de rugby de l'Ecole Normale fêtée, hier, à Lescar

Nous avons dit après quel match admirable l'équipe de rugby de l'E.N. de Lescar avait enlevé la finale du Championnat d'Académie en battant le Lycée de Pau.

M. Cadet, conseiller général de Lescar, a tenu hier soir à féliciter les rugbymen lescariens. Cela s'est passé le plus simplement du monde, hier soir, à l'Hôtel de la Terrasse, en présence de M. Berthoul, directeur de l'E.N., et de M. le professeur Bareta.

Renouvelons nos félicitations à la belle phalange lescarienne, qui poursuit son entraînement en vue du Championnat de France.

Propos de lendemains de victoire

La journée du jeudi 10 mars est donc à marquer d'une pierre blanche à l'honneur du rugby scolaire. Le très nombreux public présent à la Croix-du-Prince n'a pas manqué de manifester sa reconnaissance à l'adresse des normaliens et lycéens qui ont prouvé avec panache que l'enjeu d'une finale ne peut exclure la qualité de jeu que deux adversaires loyaux sont en mesure de fournir. Que nos adversaires et amis, — malheureux d'un jour, — s'associent pleinement à cette victoire du rugby ; qu'ils sachent bien que les « Glycines » ont pour les « Coquelicots » toute l'estime que doit le vainqueur à celui qui aurait pu l'être. Et puisse la belle réunion qui permit à l'issue du match aux deux équipes de fraterniser au Siège de la Section Paloise avoir effacé dans bien des cœurs s'amertume qui est l'apanage du second, premier des vaincus... ».

Le titre de Champion d'Académie a valu aux « Glycines » bien des témoignages de sympathie et des félicitations. Les joueurs, les remplaçants, les supporters sont très sensibles à ces encouragements et remercient tous leurs aînés. Mais la saison rugbystique n'est encore pas terminée. Il y a un certain titre de champion de France que l'E. N. n'est pas seule à convoiter...

Pourtant la saison d'athlétisme est là toute proche. Sur la cendrée, les aires de saut, les pistes d'élan, les normaliens auront aussi à faire la preuve de leur valeur. Et ce dès la première réunion du jeudi prochain 17 mars.

Encore des émotions et de beaux jeudis sportifs en perspective.

"Pierrot" mérite bien cela ! ! !

…. et nul doute que, par la pensée,

les anciens des Glycines

imagineront "Pet'Sec", a côté de son

disciple, sur d'autres épaules ! ! !